THE CHINA TIMES
NO. 162, SHANTUNG ROAD, SHANGHAI

中華民國三年二月十三日（即舊歷正月十九日）星期五 第二千二百零七號 共四張 售洋二分六厘

時事新報

館設上海英租界望平街一百六十二號門牌 電報簡碼六六九〇 電話號碼一七八六

[illegible]埠既稱南北交通之樞紐取道海外復亦近便逆料他日當占全國商務之最優點與美之新金山並駕齊驅可操券也吾國家擬投資數千萬開創是埠實爲發達未有之盛舉同人等有鑒及此特設公司專事建築貨棧運貨物等營業以爲倡與該埠商務之一助先定集資十萬兩分作一萬股每股計規銀十兩一次交足除發起人已認七千股外其餘三千股任人購買以陽歷六月底截止後日之利如有當投志願投資者幸勿交臂失之收股處上海四馬路中華商業銀行漢口[illegible]浙江興業銀行代爲收款收足即行呈部註冊立案欲知詳細章程者請親臨或函知上海香港路五號本公司駐滬事務所索閱可也

發起人 王芝椿 鄧雨田 顧晴川 吳少珊 陳[illegible]清 張治庭 孫潤占 黃叔平 陳際[illegible] 顧仲敏 [illegible]杏生 啓

[illegible]告

謝綸輝君 汪澳[illegible]君 王[illegible]君 德宜君 何梅閣君 鍾[illegible]君 [illegible]周君十四位到場審查案業項下估價銀一千三百七十六萬餘兩無關航業項下估價銀三百八十三萬餘兩核與各洋員估價單均屬相符股票款目及兩種新股票式樣並議航業項下仍存公積產業銀五百萬兩以備還帳及修理各用無關航業項下亦存備款十萬兩以備修造均極贊成即請股東大會通過批註簽名在冊又經董事會通過定於陰歷正月二十一日即陽歷二月十五日下午一鐘在張園召集股東特開大會公布周知謹再登報奉聞伏乞全體股東如期惠臨並請於陰歷十三日起將股票送局掛號換取入場劵是所盼禱謹告

考試必讀 知事必備 國際必需

外交綱要 中外新舊條約 外交統系表 彙刻出書

此書係武進劉氏彥遠室所輯於有清一代國際條約網羅無遺且又類目分明檢查便其中外交綱要後附外交統系表兩種剪端竟委議論精核俾閱者前後貫串尤爲特色全書十六册售洋四元單售綱要及表大洋八角

發行所在各埠 中華書局 商務印書館 會文堂

嘉興時事新報分館啟事

本分館設立東門大街歷有多年承蒙諸君訂定報紙無不利便以期先覩爲快各界如有登載廣告等事逕向本分館接洽可也此啓

歐美西文書籍發售處 上海伊文思書館

本館運到眞正歐美原版西文書籍三千餘種無論高等初等教科參考書籍一如○讀本○作文○文法○天文○地理○圖畫○地圖○地誌○美術○格致○工業○商業○農業○法律○政治○理財○物理○化學○動物○植物○歷史○生理○衛生學○字典○音樂○畜牧○函牘○算術○代數○幾何○微分○積分○測量○駕駛○醫學○礦學○哲學○名學○文學○詩學○工程學○鐵路學○飛艇學○演說學○心理學○倫理學○修詞學○社會學○符記○德文○法文○俄文○拉丁文○希臘文○世界語各種皆是精美完善之本但名目繁多不能盡載特分門別類編成目錄奉贈以便各界選購且目錄後詳載各種購書章程函索即寄

總發行所設上海北四川路廿號 分售處北京廣學會天津大公報

庸言大刷新之廣告

本報出版以來風行遐邇同人等深自歉仄力求精良特於今年大加刷新改訂體製如左

（一）此後擬月出一期定於每月五日發行而篇幅頁數則遠倍於前（但因改革伊始內部組織整頓諸須時日民國三年一月二月兩期合刊故發行之期恐須稍後）其利益如下

（甲）稿件力求選擇完備不致有臨時湊集塞責之弊

（乙）內外國紀事得爲統系的記述

（二）茲特聘訂黃君遠庸爲編輯主任 以後內外投稿請逕寄北京前門外東南園黃寓

（三）此後擬由本報訪問記者訪問內外名流記述其關於時局及各種之意見並由此項記者與梁任公先生訂立專約每月記載先生座談兩篇皆關於時局政治最緊要最精粹之議論也

（四）本報每期增加時評至二十篇以上內外時局發揮靡遺 皆以穩健及系統的眼光出之

（五）本報增加海外思潮 凡歐美日本最近之各界潮流無不具備

（六）本報中外紀事皆用系統的載法 分之可作日記讀合之可作歷史讀

（七）其他文藝雜纂皆以名宿撰述而自此以後尤以力合於新文學之潮流爲主

本報定價 一册（每月）大洋四角 郵費四分 六册（半年）大洋二元二角 郵費二角四分 十二册（全年）大洋四元 郵費四角八分

告白料 半面十元 一面二十元 長登另議（如有願登告白者天津請到本館接洽北京請到正蒙書局接洽爲幸）

發行所 天津日界旭街第十七號 庸言報館

分售處 上海商務印書館及各省分館 上海廣智書局及各省分局 並各省大書坊

上海華洋德律風公司廣告

本公司新編德律風行名簿業已印就分送凡各用戶均請持舊行名簿持至本公司調換新行名簿不取分文倘各用戶檢閱新行名簿內有錯誤之處尚祈賜函示知爲禱 德律風公司總經理奥伯爾謹白

司法部直轄南洋高等監獄學校招生

校址在上海新閘路大王廟西首有志者速來報名欲閱詳章郵索即寄

●中華民國三年二月十三日（甲寅年正月十九日）（星期五）第二千二百零七號●

（中國郵政總局特准掛號立劵之郵件）（明治四十二年三月念八第三種郵物認可）

上海棋盤街羣益書社出版

法政書

法政講義 丙午社版 全書六册 減價六元

最近豫算決算論 日本工藤重義著 長沙易應湘譯 定價一元四角

法律顧問 日本清水鐵太郎著 河南劉積學譯 定價大洋二元

漢譯法律經濟詞典 日本清水澄著 張春濤郭開文譯 定價大洋三元

社會經濟學 日本金井延著 普化陳家瓚譯 定價二元五角

美國公民學 布面金字 定價八角

美國民主政治大綱 美國麥萊原著 中華陳其鹿譯 定價三角五分

貨幣論 日本河津暹著 普化陳家瓚譯 定價大洋七角

各國豫算制度論 日本工藤重義著 普化李猶龍譯 定價一元八角

憲法論綱 日本法曹閣編纂 湖北陳文中譯 定價一元五角

法學通論	三角
國法學	六角
行政法總論	六角
行政法各論	三角
政治學	五角
財政學	五角
經濟學	四角
刑法總論	七角
刑法各論	五角
獨逸監獄法	四角
刑事訴訟法	六角
民事訴訟法	一元五角
平時國際公法	五角
戰時國際公法	三角
國際私法	五角
民法總則	一元二角
民法物權	六角
民法債權	一元
商法總則	四角
商法會社	一元
商法商行爲	五角
商法手形	五角
商法海商	五角

文官考試之預備

再版 法學叢書十四種問題義解

最有價值之良著

是書係本學會同人編譯自去年春間初次出版呈送司法部察閱承蒙獎許風行海內現值文官考試之時特再版廉價仍照預約價收洋三元愛讀諸君須認明本學會出版庶不致誤○另具四大特色如左

問題完備 本書按各種法律編制之順序而編輯之其規定之事項既搜羅無遺而於從來所有之法律試驗課題亦加以說明爲之問題答案所未有之良著

學理解釋 本書實闡明各種法律之原理原則外更比較各國之法制審究立法之精神

受驗必備 凡各種難疑義無不確定學者得此雖遇極難之問題亦得新案

執務必携 本書以著者多年所研究之記憶的論理法而編纂者無論法官律師不可不讀即未習法學之人亦宜家置一編遇有交涉事件得依本書而解決之 本書公法私法無不詳細解釋現值文官考試之國際條約問題尤爲詳盡 試驗諸君不可不備以決臨時之疑問

經售處 上海四馬路東 神州圖書局 共和法政學會 科學書局 新學會社 各省大書莊

聲明杭州大清銀行鈔票限期截止收兌

本行清理以來兩年有餘鈔票流行在外者陸續收兌所餘無幾不能常此遷延今定陰歷甲寅二月底止撤銷機關截止收兌如存有此項鈔票者務希早日來兌過此限期概作無效特此布告 杭州清理處白

中華書局出版 中華小說界 第二期

要目列下

●短篇 現身圓●竊賊談話會●鎗命賊●虎邱香塚記●其價太昂 ●長篇 八一三●情鐵 ●新劇 拿破崙 ●文苑 文新話 ●筆記 瓶菴筆記 ●談叢 ●棣秋館談藪

第一期小說界出版後極受閱者歡迎遠近訂購絡繹不絕本社編輯第二期精益求精所收材料較上期更爲豐富美備如篇首插畫有最精之玻璃版大總統就職圖世界美人圖 短篇小說有冷血之現身圓瓶菴之竊賊談話會等篇思想超妙文筆優美足稱特色 字數頁數亦較前增多 以答愛讀諸君雅意現已出版請速購爲幸 每月一册定價二角預定全年二元郵費每册二分

上海拋球場 中華書局發行

●中華民國三年二月十三日（甲寅年正月十九日）（星期五）第二千二百零七號●

中學校師範學校用書

商務印書館出版

民國新教科書算學　元四角
民國新教科書代數學　元
民國新教科書化學　元六角
民國新教科書物理學　二冊每冊八角　二冊一元六角
民國新教科書植物學　一元三角
民國新教科書礦物學　一元二角
民國新教科書三角學　一元

各書依**教育部部令編輯**專爲新**制四學年中學校及師範學校之用**條理分明、文字簡晰、理論實驗、相輔而行、書中教材皆**採歐儒最新之學說**提要鈎玄、删繁就簡、**自首至尾一線相貫**或**注重溫習**或**注重試驗**足啓學者之心思、適合教授之原理、算術物理學化學已**經教育部審定**代數學植物學礦物學三角學亦已呈部審查、實近今**教科唯一之善本也**

上海中華書局

單級小學教科書

各書編輯完善•教授便利•單級教科書中推爲最新•最良之本另有白話說明•詳述使用法•函索即寄

新制單級修身教科書（甲編　乙編）　修身教科書分甲乙二編各爲三冊每冊四十課各編一二三冊之同課取異程度之同教材而甲編各冊與乙編各冊取同程度之異教材分學生爲三組第一二學年各爲一組第三四學年合爲一組　各三冊　每冊定價一角二分　對折六分

新制單級國文教科書　國文教科書分十二冊第一二三各冊與四五六各冊材料逐課類似惟一二三冊文字較短四五六則稍長取便同時教授後六冊分甲乙二編各爲七八九冊程度相等教材互異分四學年生爲三組第一學年爲一組第二學年爲一組第三四年合爲一組　十二冊　每冊定價八分　對折四分

新制單級算術教科書　算術教科書分十二冊前六冊採異程度異教材法依兒童心身發達之次序漸次擴充其範圍供初等小學一二學年之用後六冊分甲乙二編各爲七八九冊採同程度異教材法以供三四學年交互使用　十二冊　每冊定價八分　對折四分

教育部審定

新編中華初小國文教科書

上海中華書局　五折出售

新編中華初小修身	六冊	每冊折售三分
新編中華初小國文	六冊	每冊折售五分
新編中華初小算術	六冊	每冊折售五分
新編中華高小修身	六冊	每冊折售三分
新編中華高小國文	六冊	每冊折售五分
新編中華高小算術	六冊	每冊折售四分
新編中華高小歷史	六冊	每冊折售四分
新編中華高小地理	六冊	每冊折售四分
新編中華高小理科	六冊	每冊折售四分

要旨
（一）闡揚孔道以保存固有之國粹
（二）採道德及實利主義以期切於實用
（三）詳述國恥及租借割讓地以重國家觀念
（四）注重最近中外地名及地理上之變遷

教育部批　初小國文教科書前四冊署云所編春季始業初等小學國文教科書業經審定在案此次遵照新章大加修改選擇教材斟酌字句均較前書爲妥善准作初等小學春季始業三學年學生用書云云後四冊及其他各書已呈部一俟審定當再宣布

優點
（一）各科課數分配足用係呈奉教育部批准
（二）程度適合無過深過淺之弊
（三）教授書同時出版參考詳備
（四）五折發售以課數比例爲全國第一廉價
（五）圖畫精美以引起兒童審美觀念

中國實業雜誌

第五年第一期已到　此期專調查博覽會事務凡中國日本歐美各國歷來博覽會之成敗無不備具並關於中國今年對於**日京巴拿馬三寶壟之博覽會**出品準備之唯一參考書也其他**小說之趣味及短鋒小品一字一珠**類皆極受社會歡迎者也◉棋盤街◉商務印書館◉望平街◉時事新報館代售

本館告白刊例

長行三行起碼第一日每行大洋三角五分第二日至第七日每行大洋二角第八日以後每行大洋一角八分●論前加倍兩行起碼新聞中縫加半●短行五十字起碼第一日每字大洋五釐第二日至第七日每字大洋三釐第八日以後……

本報特別啓事

上海商埠乃全國之關係決非他埠一隅之事今上自政府下至社會罕有能談其歷史者本報特覓譯西人裘昔司所著上海通商史一書按日登載本埠新聞欄內并徵求讀報諸公．倘能據公牘或他紀載．訂正此書之牴牾者．計登出每千字．奉潤筆銀十元．文字不計工拙凡縣道署舊人久居父老及海內學人惠然賜教無任歡迎倘有事實詳確而文字稍遜者本報願僭加潤色特啓

外論

治盜芻言（續）

▲譯字林西報

盜之爲害夫人而知之矣然而數千年來盜匪不絕於中國者是蓋由於國人不知盜之所以興盜之所以盛好武者妄言征剿駑弱者坐誤戎機遂使盜匪四起一夫夜呼亂者四應明末之李張其最著者也故記者言治盜當先究盜之所以興與其所以盛此原盜之所爲作也（參觀本報九十兩日外論欄）

記者謂中政府**苟欲裁汰兵隊。而免爲盜賊。則莫若使其浚國中河道以利商務。驅無業遊民而爲盜。則不如興工業而使之得所。**雖然法則善矣謀則周矣然此乃根本之計久遠之謀豈一朝夕之所能成功而見效者哉不甯維是使兵士浚河而免其爲盜則曠日持久糜費過多而不散之軍士亦無幾故發餉而解散之其勢較之使浚河工作糜費之多寡誠不可同日語苟有巨款以繼之則解散與工作之利弊又判若霄壤然今日中國情形則未能言此也夫濬河道築鐵路數年之後商業興稅務繁收入較多亦足以抵其所費然豈立談坐議之間而能收效者哉激西江之水以救枯魚快則快矣奈迂闊而遠於事何**故濬河也。興工業也。皆根本之計。而非治標之道也。**今者盜匪之禍已如燎原有不可嚮邇之勢又如洪水泛濫浩浩滔天舉百萬生靈盡陷於水深火熱之中其禍已迫於眉睫而尤與之高談侈語上溯三代下該百世其策雖善吾恐謀未成而生民已爲枯魚之陳矣（未完）

投稿

就場徵稅與就場專賣之比較上（續）

（本白）

（甲）國家不能儘產儘收

蓋海水無盡而鹽之銷額有定向之不慮生產過剩者因國家不負銷鹽之責聽鹽戶之自爲鹽戶見銷場旺則多製銷場衰則少製自然供求相應不至過剩然尚不能無存鹽之堆積今國家旣明發命令儘產儘收則鹽戶不患無售主勢必年年增產無論國家無力儘收即有此財力其多餘之鹽何法以處之

（乙）國家不能限制產額

欲解決前項問題必以限制產額爲不易之定法蓋鹽之產額無窮而鹽之銷額有定使非限制其生產無論主專賣者不能盡收即主征稅者亦無稅可征是限制產額爲必要矣所謂限制不外裁併與消滅之二法試問國家有無此能力令成本過高之鹽一律廢止或收回之蓋人爲淘汰人民往往反對天然淘汰往往處於不自覺但能實行就場征稅任民自由買賣則價高質劣及交通不便之鹽場自然淘汰以視專賣制用人力限制及廢止者難易迥殊

（丙）國家無此鉅資

此說比較前說問題較小然欲行整理場產及收盡全國之鹽非有極大資本不可現在國庫如洗借債爲活何從得此數千萬之巨款爲專賣者孤注之一擲乎以上三說皆反對專賣者之武器丙說最易解決專賣雖費巨款國庫雖然支絀尚屬無難蓋專賣資本可分（甲）固定（乙）活動二種固定資本即整理場產之經費大借款本列有專存款項三百萬元雖尚不敷可以按年撥助日本當改革第一年亦以經費支絀一切均用假建築後以專賣餘利逐年增加達於完善之目的我國幅員遼闊產地散漫亦非一年所能建設完備流動資本最大者爲收買金即日本之賠償金據最近之調查全國銷鹽額不足三千萬担今益以私鹽之化官定爲實銷五千萬担（按第一二年場產未整理完密斷無此數）收鹽之價格準最近之調查奉直魯豫閩粵淮北之七省賤自每百斤銀元五六分貴至百斤二角此七省之海鹽實占全國產額十分之七八其餘浙江淮南雲南四川則自五六角至於一二元兩數相和平均定爲每百斤五角有贏無絀則此五千萬担之鹽但有二千五百萬元之款即可全國之鹽收盡矣此二千五百萬元非一時所需國家但能準備半年之收買金即可敷用大借款改良鹽務經費共爲二千萬元除去整理場產三百萬元尚餘一千七百萬元內七百萬元係載明爲官收官運資本者餘五百萬爲銀行資本五百萬爲機器製鹽經費機器製鹽非今日之要務當先將鹽務銀行成立將此款撥存銀行既有此五百萬資本益以五百萬存款又有官收之七百萬元已過全年收買金之半數矣詎尚慮其不能周轉乎改良鹽務經費存諸外國銀行已十閱月若不改革此款永不能提出政府雖欲挪作別用亦不可得更何慮經費之無着乎故丙說實不成爲問題惟甲乙之說實爲攻擊專賣制之要點其實二者可併爲一試問國家能否儘產儘收即此國家能否限制產額主征稅者謂不能限制主專賣者謂可以限制主征稅者謂限制產額當取放任主義聽其自然消滅主專賣者謂限制當採干涉主義必用人力淘汰此二說何者當于事理即可解決兩制之優劣據記者個人之觀察採放任主義果能使貴鹽自然消滅產額不至過剩則國家既省無數之手續又不費絲毫之資本豈不大妙惜乎與事實上適得其反照經濟之原則而言凡價高之貨無不爲價廉之貨所驅逐而獨不可以論於我國之鹽何以故以其有過於成本數十倍之鹽稅故例如淮北之鹽成本爲每斤二文加以鹽稅每斤三十文共爲三十二文淮南之鹽成本爲十三文加以鹽稅三十文共爲四十三文宜乎商人群趨於淮北淮南之鹽必將無人顧問矣旣無人往買則淮南之鹽自然消滅此征稅者之說也而其實不然淮南之鹽如聽其自然永無消滅之理蓋商人雖不往買彼可賣與私販蓋私販無稅但使淮南鹽之成本每斤不過三十二文以上仍可驅逐淮北之賤鹽而代之吾知主征稅者必曰吾不緝私在自可無慮其漏私試問現在鹽場豈無緝私乎蓋法令之能行必本於人情始則任其自由製造不爲限制業已製成鹽矣官亦不收商又不運而欲使鹽戶坐以待斃雖有嚴刑峻法無所用之況中國鹽價之廉者不僅淮北貴者不僅淮南若果實行就場征稅任其所之不但四川每斤成本在二三十文者無人往運即如雲南淮南浙江之一二十文者亦無人過問商人群趨於最廉之場如最廉之場爲每斤一文則二文以上之鹽銷路亦將停滯據最近之調查四川鹽年產七百萬担淮南二百萬担浙江二百萬担雲南二百萬担此就有稅者而言已占全國銷額之半數（全國銷額共二千七百萬担私鹽在外）即此千三百萬担之鹽百十萬之鹽戶國家不爲之籌畫支配聽其自生自滅而猶欲保全七千萬之歲入雖管劉復生亦屬無策光復以後實行就場征稅者惟廣東與四川四川即歲入減半廣東則減少三分之一貽反對改革者以口實以爲欲保固有之歲入非恢復引地實成商包不可嗚是芻之過歟彼主就場征稅者盍於廣東四川之前車亦可廢然自返矣

按是篇僅就專賣與征稅二制中關於場產上立言至於征稅制之主自由販運與專賣制之主官運官銷者其利害得失，於下篇論之

有志考縣知事諸君鑒

敬啓者本社譯印書籍六種平民政治定價六元○國際公法二元○商凡理由書三元○財政淵鑑六元○民主政治一元……

專電

●約法會議籌備手續已完・內務部業經呈明總統核准・其召集日期・袁已酌定爲四月一號・

●近日總統內閣制說甚盛・其制總統下仍置總理・爲國務員領袖・對於總統負責任・不對國會負責・徐東海對此頗同意・已允擔任此席・但須俟發表後方來京・

●熊總理再請辭職・昨日（十二）午後三時・總統府因此開臨時閣議・仍未解決・以段一時不能來京・擬請孫寶琦兼代・孫亦不允・故代理乏人・

●閩督孫道仁交部看管・因劉冠雄有電報告・謂在閩搜得其獨立時通電底稿在許崇智遁逃之後・孫尚有電與李烈鈞・其詞旨口吻・仍與獨立未取消者同一論調云云・

●駐英公使不候財政部訓令・與比人商訂出售債票契約・該部請付文官懲戒委員會議處・

●今日係南北統一紀念日・各官署學校均放假一天・街市除商戶懸掛國旗外・無甚點綴・頗不似去年之熱鬧・

此電係另一訪員所發

●昨（十二）晚交通部大開茶話會・跳舞至二時以後・

以上北京專電

●韓省長電各縣知事・稱三月份概算・本公署亟須彙編・送審計分處審核・仰即造送・幸勿延誤云云・

●南門外雨花台・今晨驗砲・並先期鳴鑼・曉諭商民勿得驚疑・

●省城郵政局・由都督委派檢查員赴局・查驗來往信件・

●甯紳金鼎・由中央委任爲下關商埠帮辦・韓省長電促南下・以便規畫一切・

●鄂文興奉委爲江甯鐵路總稽查・昨（十一日）已到局任事・

●韓省長電促王寶槐來省會商江北工賑・

●趙興英有委任江甯縣知事消息・

●省長令交涉局查英商雞鴨廠資本六百萬元・已購地七百餘畝・建屋已成八十餘幢・並已敷設鐵軌運道・包有官河里許・

●軍費預算・減至九百萬元以內・民政費亦減至九百萬有零・共二千七百餘萬元・歲入國稅一千四百萬元・不敷甚巨・

●都督省長會委徐濤爲貸濟處總經理・以中正街舊財政公所屋址開辦・

以上南京專電

●今日（十二）約法會議投票・九時半・到選舉人三十三人・民政長擬定被選舉人・計蔣尊簋汪有齡朱文劭郤章四人・投票結果・蔣尊簋得十七票・朱文劭得十六票・當選・

杭州專電

命令

十一日大總統令　派朱啓鈐充知事試驗主試委員長此令

派朱家寶趙惟熙沈銘昌許鼎霖王丕煦董鴻禕陳懋鼎孫培馬□潤雷光宇方樞夏曾佑充知事試驗主試委員此令

派李杭文馬彝德易恩侯錢承鈞充知事試驗監試委員此令

特派張鳳臺爲政治會議委員此令

任命田文烈爲河南民政長兼會辦河南軍務此令

任命高景祺爲山東民政長兼會辦河南軍務此令

高景祺未到任以前山東民政長著龔積柄暫行護理此令

徐邦傑給予二等文虎章此令

任命胡忠亮爲四川檢察使此令

任命倉永齡爲河東鹽運使此令

財政總長熊希齡呈稱閩海關監督兼管福海關事宜叚永彬呈請辭職叚永彬准免本官此令

任命黃瑞麒爲閩海關監督兼管福海關事宜此令

特約路透電

●十二日北京電・國務院本定昨日開會・討論熊希齡辭職擬加挽留事宜・此會並未舉行・現料明日將有命令・准熊辭國務總理・大約序齒・命孫寶琦署理・

●今日爲南北統一第二紀念日・各銀行皆休業・總統府及其他各公署均懸旗結綵・天壇先農壇均開放・准民游玩英文北京日報之社論後引用清帝遜位諭中之文

●十一日漢口電・此間接確實消息・今日有白匪一千五百名・在信陽州西北・擊敗官軍・殺死官軍二百名・匪軍乃由一名丁橫（譯音）者指揮・

●十二日蕪湖電・星期二日斬決之水白川聶幼山二匪乃因蓄謀舉事之故

倪都督對於大局頗形焦灼・今日有北兵三百名由營司令率領抵此・張勳之兵亦到有千名・恐不足恃・聞尚有二千・在太平府騷擾頗甚・當道引以爲憂

●十二日廣州電・各報館及學校公署・今日均慶祝南北統一紀念・民間除最大之三項營業休業一日外・餘無注意者・此間現創辦童子偵探隊・廣東中學校・不日擬開班訓練・此項偵探隊長其教授爲外國大學畢業生聞香港已開辦此舉

紙幣今日每元値價五角八分・當道無力抒解財政之困・商民交易・復用現銀・

●十二日東京電・海軍豫算案・已由衆議院按照二月九號修正案通過・計減少日洋七千六百萬元・

譯電

●二月十二日北京電・熊總理留任與否尚未決・定今日袁總統親與熊總理討論是事

●趙秉鈞已回天津・趙爾巽亦返青島。徐世昌尚未抵京・已將行期展緩至下月・

●中央命汴魯二省民政長・兼任該二省軍政・

●內務總長朱啟鈐・被任爲文官考試主裁・定於本月十六日實行考試・

●阿穆爾鐵路行駛一月後共計載客二萬人貨物一百八十六輛

北京各處懸旗慶賀統一紀念・一如去年・總統府亦有道賀者・惟無外賓・十日之內・凡天壇及農壇皆任人遊覽・

以上譯德文報電

頃聞周自齊若代熊希齡長財政・則楊士琦將被任爲交通總長・

●新幣十種鑄成後已運抵北京正面爲國旗及陸軍旗背面爲嘉禾自新幣發行後舊者即須漸收回

●據華字報載稱中國駐俄公使電告政府謂日俄二國將訂密約・於中國權利爲害甚鉅・現陸參贊已起程回國面陳是事

以上譯北京日報

●二月十一日倫敦電中國財政代表陳錦濤已抵英京・晉英王於二月十日所接見者乃劉玉麟・非陳錦濤蓋劉是日係面遞中華民國之新國書也

譯路透電

●中華民國雖已由列國承認即英國亦在承認之列然本月五日招商局輪船由香港出口赴上海時港官竟於紅單即出口單上用紅墨水大書無國旗字樣・

●據英文北京公報載稱海軍部以中華民國之海軍旗・與英國商旗・形式相類・有時竟至渾亂故擬照法美之例・以國旗爲海軍旗云・

●又英文北京公報載稱張鎭芳電告白狼兵隊於上月三十日入河南之廣水・前何南都督府按正劉景濂（譯音）爲白狼參謀・可知國民黨激烈人物・現正爲白狼效力・請中央勿以其爲小醜跳梁而視爲無足重輕云

以上譯文匯報

公電

●內務部電　民政長鑒據籌備約法會議事務局呈該監督電稱選舉人及被選舉人業經調查完畢自應趕日舉行選舉查約法會議議員選舉會選舉日期依照令定辦法本可核准提前浙省選舉會之選舉應准於接到本電之翌日舉行投票仍將當選人姓名由電報查內務總長佳印

時評一

梁士詒畢竟勝於顧鰲

選舉議員一事。梁士詒反對用選。顧鰲以爲巧用選舉之名義。而實用派。梁仍不以爲然。而無可如何。其時以爲顧鰲果有妙法。或爲梁士詒一時所未見到。頃浙江選舉揭曉矣。被選舉人既由民政長指定。選舉人又以浙省之大。入册者四十三人。實到者三十三人。其中又多爲現任之官。並不必爲浙省人士。然則梁士詒以爲宜直截稱派。迭不必假選舉名義。誠爲國體起見也。各省派員會議約法。並不悖理。以此嫁名選舉。則世界有以觀其作僞矣。惜哉。

本館定報章程
預訂全年連郵費九元・半年五元・一個月九角・日本全年九元・西洋全年十六元・如由民局寄洋其寄費須由定報者自付

泉漳小學校招生
本校□設□□泉漳別學高等小學班已畢業三次去春遷來鼓浪嶼□□泉漳會館現校舍修竣一切完備擇於陰歷正月二十日開課有志來學者即於十六日起每午後一時至四時來校投考可也（寄宿生每學期念五元走讀生六元半）
校長會□□啓

茲以縣知事考試在邇　論文中若涉政體及財政及各國官制則以上最適於徵引國際公法尤爲簡明易於省憶
十二元二角四　所費甚廉而用甚大如蒙訂購請匯款
上海○愛文義路□□○文明書局○均有代售惟零售價値較廉向本社購買全套者稍有區別并開
角○共計二十元零四角○比較行政法一元八角　特格外減折六折全收　郵費在內
民友社啓

中華民國三年二月十三日(甲寅年正月十九日)(星期五)第二千二百零七號

坐轎之人必知三炮臺爲最高品之香烟

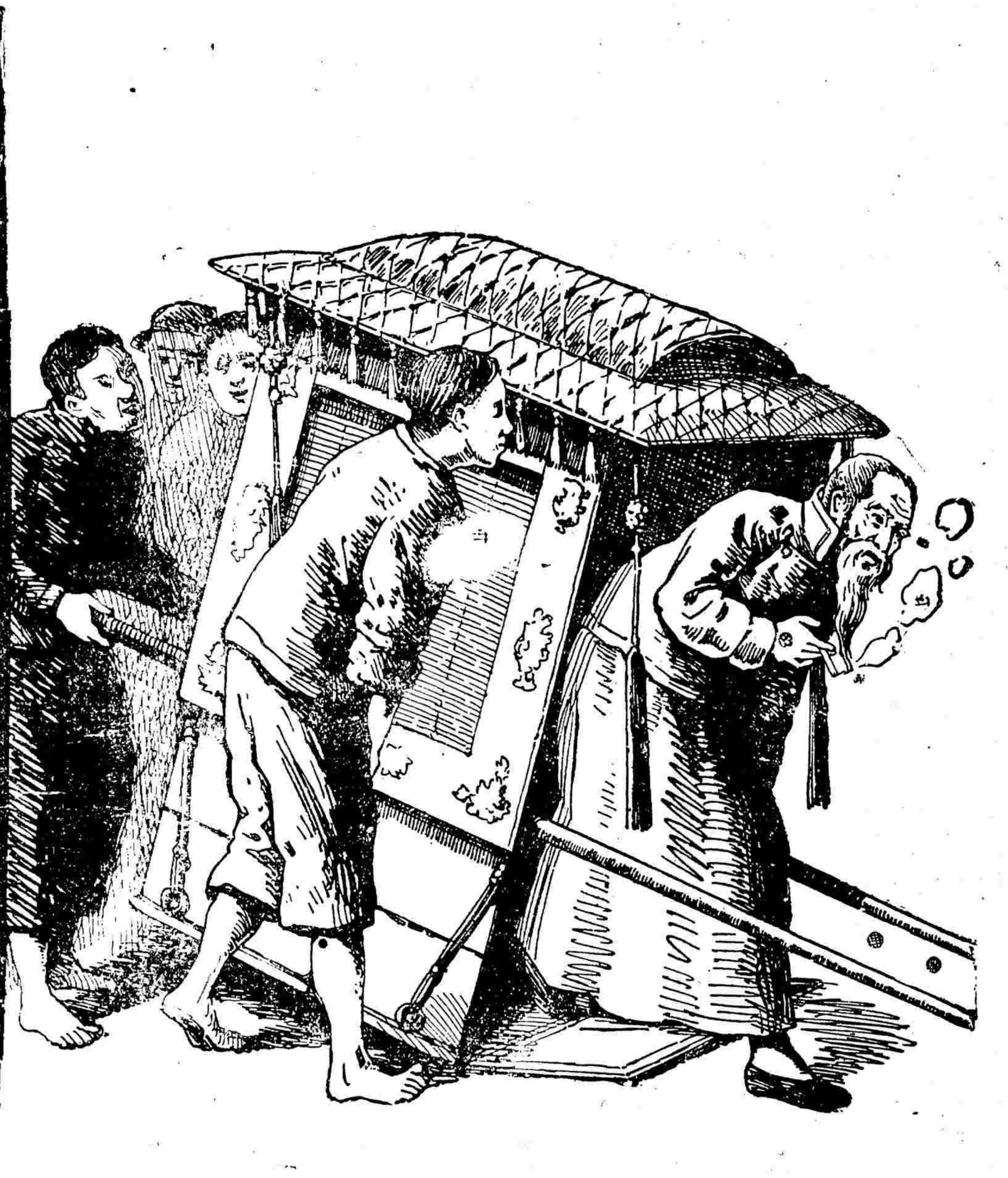

三砲臺香烟係英國倫敦威利司名廠所製每包裝十支或二十支每罐五十支欲購者請向寰球各處上等售烟家購取可也

浦口商埠興築地產建築營業有限公司招股啟

浦口一埠昔爲荒壤人鮮注目近自津浦鐵路通軌以來所經各地歲產極繁向以交通阻滯外銷不暢今則運輸靈捷由該埠銷運各處及海外者數牽之多最爲他埠冠至其未來之發達尤未可以限量者揚子江[illegible]數千里[illegible]徧上

商辦輪船招商總局廣告

改換新股票一事業經股東會議決並登報各股東函請郎於陰歷本年年實行已登報布告公與現經各股東公舉審查員沈仲禮君施子英君汪幼安君徐冠南君倪數臣君

照錄滬商領袖周二公來函

天經洋行大鑒自歐風東漸西藥盛行惠我華人良非淺鮮然未有如●貴行璧柯臣大醫生之養生素爲補身之無上妙品命精有主治肺病之奇功初僅見諸報章猶疑語涉鋪張未敢盡信近日親友及小兒輩服此二藥體弱者果獲漸見強壯痰欬者果見欬止痰消似此奏驗之速實爲世所罕有鄙人等欽仰之餘敢援泰西保證法聊書作證并希●貴行擴張營業日後我中國八十三州皆有養生素命精發行之處則同胞受福無涯矣專此敬佈順頌日祉

周金箴 貝潤生 仝啓

介紹名花彩霞閣

劉由漢來申張掛于小花園西首二弄擇於正月十九日進場該校書嬌小玲瓏喉婉轉應酬周到尤其餘事房間陳設之清潔無待贅言有走馬章台者盍往訪之

評花使者啓

平湖旅滬同鄉會遷移會所通告

啓者我平旅滬同鄉會於去夏成立後原假會所於小花園嘉樂社內茲因交通之便經同人等公議擇遷於英大馬路中王寶和酒店對面又新街洋貨集益公會樓上業已布置妥爲治特登報通告乞我同鄉尙祈隨時惠臨藉聯梓誼無任懽迓此布

應縣知事考試者 爲外交官者 研究國際法學者 均不可不備

國際條約講義出版

國際條約向無解釋之書江蘇法政學堂世宜君前在江蘇法政學堂所編講義解釋精詳引五明確允推空前之作原定陽歷二月十日出版茲以各埠紛紛函購預約並催促從速出版特提前陽歷正月二十號(即陰歷十二月三十日)已經出版本外埠業已截止預約照定價發售定價二元六角書印無多購請從速

總代理處上海四馬路東首科學會隔壁永康里 蔡光社

利喊洋行現銀專收各種珍珠

本行向在上海英大馬路抛球場東首第三十二號洋房啟洋東現由法國來申特備巨資專收各種珍珠價目格外特別諸君如願割愛者祈乞惠顧不勝歡迎電話九百六十四號辦事時間上午九時至十二時下午二時至五時禮拜休息

最新政治小說中國夢出版

政客官僚不可不讀進步黨員共和黨員以及從前之國民黨員不可不讀愛國者不可不讀青年不可不讀國民公民不可不讀(印刷兼發行所商務印書館)中國政海瀾翻國情隱阨國人幾不知其眞相自鼎革以至國會停滯全國如生如死如死復生尤茫然如墮五里霧中作者以愛國之熱忱具世界之眼光發聾振聵以餉國民託始於江西之戰事歸宿於大同之選世誠諸愛國者所宜人手一編也

●避危險(時令)

殺身之害五槍彈水火刀戕身之害一毒毒種於胎元或溺於花柳或累於傳染無形之危險甚於水火刀槍爲十倍

春令至百病生毒蘊於內者外現愈者復發輕者加重往往臨診服藥希圖一時之應效若防患於未來絕根於日後非服肢體百骸臟腑筋絡週密顧全去污生新之海波藥不可是藥爲美國化學博士司坎藍先生證明上海五洲藥房精製之經驗品名爲清血解毒海波藥發行數月中採購與讚謝者踵相接其效力專理血分驅毒質絕根株癬疥疔疽不相侵楊梅下疳魚口横痃不復現舉凡人身無形之毒質極項之危險一掃而清之一祛而解之

雖然血清矣毒解矣海波藥之功效至矣溥矣而對於現今蔓延大多數之肺病腦病種種虛弱及婦女胎產肝經諸患一切不治病特有一種歷著成效百試百驗推銷一年多一年流行全國廿二行省蒙回南洋各埠英美日本諸國西名博羅德補血聖藥譯名人造自來血

自來血之特效之奇驗之補益贊同於各界臚列於仿單化驗於工部局批准於工商部內務部編列於保證書證明於中外各國醫院警視廳無煩贅述總之藥歸實際試服便知

世有研究衛生欲享健康之幸福者須認定改良新裝藍色紙匣嘉禾血字商標之人造自來血並須認定總發行上海四馬路棋盤街轉角五洲大藥房

財政問題

▲會議推行印花稅

財政討論會會議推行印花稅辦法到會者國務總理熊希齡．趙從蕃．陳介．陳籙．姚傳駒．王建祖．李俊．張大椿．陶德琨．羅鴻年．李盛衡．何福麟．王啓常．黃遵楷．周宏業．陳威．主任項驤．副主任吳乃琛．洋員挨德諾．亞丹．古德諾．白雪利．樊殿．馬濬．葛諾夫共二十五人

國務總理宣言云前次開會所提出國幣法草案承蒙到會諸君敷陳意見其理由均甚充分甚可佩服其國幣之單位主題旋經國務會議與諸君意見仍然採用七錢二分利用市面原有舊貨以爲劃一幣制之張本單位問題既已解決其他旁義悉可迎刃而解無待再贅今日開會所應提出者．係討論實行印花稅事件．此稅查歐洲各國早已通行爲習慣上之良稅法中國國家試辦決其必可通行本處意中之事所困難者租界內．尚未能一律實施此爲推行印花稅最大之障碍．即如上海租界與縣城毗連人民彼此交易貼用印花只能行之於縣城不能行之於租界在印花稅施行細則中規定商業交易當然皆在應貼之列而租界內竟不能一律辦理今日會議請大家討論當用何種方法方能通行於租界之中此稅取之於人民甚微然能於國家財政之收入有最大之增加請各抒意見以備政府採擇最所盼望

安德諾云印花稅初次試辦不免有困難之處將來習慣成熟自有進步不過此法在歐美爲習慣法在中國向來無此名目自覺困難若欲通行無阻使各國人民均納此稅是非嚴加干涉不可．或修正施行細則添加稍嚴條款或加以附件則此稅方能進行第一層在對於各部分與政府有財政之關係者強令貼用即由政府特別許可者政府亦應按法律嚴厲實行否則即取消其專賣權如此則對於普通人民有監督如各項契約之交涉及對於租界之無特別關係者均可一同辦理至對於特別商家例如銀行應由特別機關監督之關於會計各機關則由政府派人監督總而言之對於租界若條約上無甚困難則外交部倘易於交涉至於推行須由個人上着手然後漸漸推行自然普及全國

主任項驤云諸君有意見均可自由發表本處以會員資格趁諸君發表意見之先陳述數語以供討論我國稅源之最可靠者本以舊稅爲大宗各種新稅皆係初辦收數未能遽旺但自開國以來舊稅系統悉受破壞效力全失遂辦新稅又未能施行盡利舊額減去新稅未增我國財政界遂發現青黃不接之狀況此兩年來財政困難之情形也現內閣受任以來極力整頓爲時僅四月較之兩年來之收入已不止倍蓰請得以最近事實證明之自民國元年至二年八月各省解款通共不過二百萬元自去年九月起至年內各省解款已在四百萬元以上近據丁恩自南中來報告．鹽務整頓後．今年可多一二三千萬．不算稀奇．現在海關收數比預算應收額已溢出八百萬元賦稅司長在座可以詳細證明即此端已足爲秩序漸定稅源漸旺之鐵證只要逐漸推行各種舊稅自然可望發達惟政府今日所希望者不但在舊稅而在新稅印花稅爲新稅之一而又較所得稅爲有把握照二年預算所列印花稅應收數目各省統計爲數僅九十八萬元本已甚鮮而推行至今實收之數．尚未達十萬元．設不及早設法收數不旺則預算所列之項僅一筆虛數而已又烏能適收支相合之目的故本部對於印花稅實有之問題非常注意非想法子使之收數旺盛中外人一律通行不可決不得謂印花稅法已經頒布即可了事也部中對於印花稅實施之辦法本分兩層(一)對于本國人民之辦法．已飭令各省國稅籌備處飭分徵官署通告人民按法貼用但稅係新辦國內人民尚無帖用印花之習慣且發賣印花亦託各郵政局電報局等信件電報非貼印花則信不能寄電不能發其他商行爲皆可不用印花即增操印花於各局署中其如民間之不願貼何應用何種方法或應否特設主管其事所當討論者此也(二)對於居留地中外人民之辦法．條約上本無禁止我國政府在租界上行使其主權作用之明文然我國政府能否推行此稅於租界似不係法律上之問題而係權力上之問題如權力不敷祇能緩辦則在居留地之人民無論中外一律可以逃稅是不啻爲淵毆魚爲叢毆雀也其結果不但失負擔平均之義而內地商業且有日就零落之虞爲保證貿易起見更不能不設法一律取稅所當討論者此也倘望諸君分二層討論之

馬濬云六個月以前即民國二年六月時政府約本員商議印花稅問題如何推行當時政府擬由官吏薪俸按成搭放本員不以爲然．至於租界問題本員曾到各使館探詢公使意見去年六月六日復去催問據本員意思不能令外國人納印花稅但遇外國人與中國人交涉時可以貼用印花各公使亦極願輔助中國政府當時本員請各國公使發傳單與各國領事勸其輔助中國政府之意例如中國人對外國銀行貿易支票成交後即可令中國人貼用印花各公使甚贊成此說至於外國與外國人交易．在租界上．不能強令外國人貼用．當時外交部同財政部會議亦無結果今日又來研究此事本員以爲中國人．與外國人交易．可以貼用．但亦須請各國公使發傳單．令外國人與中國人交易時一律貼用印花此事諒能辦到更有一法外國人與中國人訂合同或契約時須至公使館及領事館註冊即須令其貼用印花又如此次中政府賠償外商損失亦可令其貼用印花賠償之數雖微但由此開端貼用亦屬逐漸推行之一法

何福麟云去歲六月間外交部行文到財政部據云法國康公使面稱．甚願贊助中政府．推行印花稅此足爲可以推行租界之證

白雪利云今天討論印花稅有二問題一爲中國政府對於印花稅應如何逐漸推行一爲租界上如何令外人貼用本員以爲第一不成問題蓋中國政府自有權力令中國人出稅所訂數十條施行細則亦屬完備並無討論之處但自改革後政府對於新事一方面所應注意者不在租稅之改良．而在機關之改良．中國政府苟能實行註冊登記等法．即可以徵收印花稅．能徵收印花稅即無問題矣第二問題係對於租界上之中外人施行印花稅本員以爲施行印花稅不必顯分中外．所謂租界有兩種名詞一爲通商口岸．如天津上海是一爲租借地．如青島大連是通商口岸與租借地絕對不同通商口岸．係純乎營業性質．既屬營業．即可令其納稅．且稅則不過千分之幾在外商所費無幾亦並無反對之餘地至於租借地在萬國公法中並無一定界說此乃主權問題要非難說上海等處租界．則係通商口岸．不能與租借地相提並論租界與租借地不同之點何在比如中國銀行在外國租借地開一分行在中國銀行爲承繼大清銀行並無註冊核准之手續然開辦後外國公使有信致各國銀行一定要註冊核準方能開辦。彼不以爲中國銀行係繼續大清銀行如此等問題並無成例可援即屬棘手之交涉蓋主權所不及之處亦無可如何若中國所謂租界．則主權猶屬於中國．即可令其住居人民負納稅之義務．所最難者特租借地耳故不得以爲若儘通商口岸欲推行則推行不必求外國公使之輔助

古德諾云本員以爲印花稅問題．須中國通行後．方能推行於外國人．蓋租稅一事無論何人並無樂輸之說必使人民知納此稅後之利益則不必勸導推行自易本員以爲可以用三種法．以推行之第一種爲房產契例須登記如不貼用印花則衙門可以不爲登記但中國印花稅施行細則中並無此層之規定第二種．是憑據可以在法庭上作爲證據如不貼用印花法庭可以不爲審理但此層須法庭公允方可辦到然中國商人爲銀錢爭執多不在法庭而在商會故第二層亦不易辦到第三種．如銀行支票雖無登記之必要然不貼用印花亦須明定罰則但印花稅法中第八條亦未明白規定不貼用印花如何罰法此層似嫌欠清晰

馬濬云今日大家會議並非研究條約問題蓋吾輩非外交家條約一層自有外交家研究吾輩只能按照條約上所規定研究印花稅如何推行而已

亞丹云既然條約上規定不能向外人收稅．然討論辦法有二問題第一是改正條約第二除非取消此稅．然據洋使面稱極願輔助中政府推行印花既有此說則可問彼如何輔助之法

▲要聞彙錄▼

◉西報之政局評

字林西報北京函論近日中國政局云近來北京政局．異常冷淡．然近日總統之施一政出一令以其表面觀之似與國家有莫大之關然察其實際則毫無效力與國家之否泰初無應響之可言如廢撤內閣制一事天下人民覺之莫不色然駭以爲內閣操中國政權今一旦廢之中國根本勢將動搖實則內閣有名無實廢撤之不過中國政治舞臺上．少一脚色耳．與政治前途無涉也何者今中國政事盡發生於總統府中．其權亦操於總統一人內閣各總長事事必遵命而行．若不得其諾則雖治國平天下之大計亦不敢私行故閣員不過一傀儡而已當前清末葉凡有欲入京謀缺者則賄內監．而今則不然內監之勢已衰苟能交結總統左右親信之人或經直達總統則咸得如願以償包苴風行．砥痔得志．可嘆孰甚．凡各總長之一舉一動．咸居於被動地位．每爲一事則其後必有人爲捉刀運腕蓋今日袁總統之勢已完全爲狄克推多．國中無人足以肘制之純藉其一己之智慧以行其行善則中外從而和之其行非則默然不言惟可於暗中蹙眉．無人處嘆息耳．政治議會爲代總統任咎之處．凡總統所爲不法之舉其過咸歸之議會故政治議會實大有造於總統且政治議會議員皆爲總統變形不然即其變形之變形猶一身分而爲手足臟腑其究也則盡制於腦腦有所思則四肢自體咸奉命而莫敢少違他日之約法議會．亦不過爲政治議會之變形．換湯不換藥耳日其議員資格甚高非有大名及行政經驗而爲博學宏儒者皆不得被選此舉顯係爲摒斥國民黨等人物而起今者約法議會之聲揚揚盈耳國人有企足而望者以爲偏後可得真憲法豈知是猶舞台上鼓樂大吹擂大鬧得震天也似的其實黑幕之後仍有人在那裏弄鬼通不過欲藉其自定之憲法．以掩飾世人之耳目而已．以上所言惟我西人始敢略述一二若華人則噤若寒蟬．不敢則豈是蓋積威之下不得不然也今華人心目中亦莫不知袁總統之行爲簡直一前清皇帝然亦敢怒而不敢言．而與總統交好者則謂其決不爲帝推若堯之志以爲總統天人其一舉一動一言一語必有大過人處至於中國情形彼必熟諗其所以經旋治國者實欲求國家之進步也此種人者．皆患得患失之輩究其極亦不過謀刮數十萬之銀．以利一身而已．世風之薄較之前清官僚又低下十八層惟袁總統則不然其所爲政事純爲國家而非爲其一人．以其近日之政事言論而觀之此言蓋千古不刊之名言也

◉追記約法會議案梁顧之爭點

少數人約法會議選舉大多數之公民並不得與選事然在政治會議內視此少數選舉已頗費唇舌當會議時議員中有力主委派者一派以梁秘書長爲代表．主張採選舉者．以顧巨六爲代表．顧爲條例之起草員毅然持及選舉兩派既不幸立於相反對之地位梁乃見大總統陳說理由謂國會之不良．實由於選舉．大總統既下決心．停止國會．若再用選舉．是去一國會．又來一國會．此等議論．可謂一言破的．大總統頗以爲然及顧持草案呈請總統閱看總統已知爲取選舉制．即云如此．可無須再看．顧知總統有變會即乘機陳說選舉較委派．其名義上有多種之利益．總統甚爲嘉納．梁聞之．復面見總統．力駁顧說總統從容日．子未之思選舉原自不妨嚮如你們廣東要選龍建章葉恭綽二人．都可以選得到的．梁終以選舉制有危險乃至公民黨開一會議．將委派決爲黨議及政治會議討論此案顧派仍主選舉說不稍讓公民黨黨員李慶芳氏首出反對謂主張議員用選舉者有背大總統之命令．梅光遠甚至謂主選舉者爲違背約法顧云吾之選舉制．亦曾得大總統之許可．兩派言論爭論多時卒以贊成用選舉派者多李梅方始無言乃得重入會場就原案表決云

◉導淮借款投貲踴躍

導淮借款農商部於上月內已與駐京美公使議定惟俟詹美生回美接洽方能定局簽立正式條約詹美生．前日已經束裝回國．茲聞陳錦濤自舊金山來電．謂美國資本家僉以導淮一事兼屬慈善事業性質凡諸大慈善家皆樂於投貲預決此項借款一俟訂有成約則應募集者必踴躍投資云

◉各省觀察分所

農商部指令云查前農林部設立各省觀測分所．職在周知全國雨量風向溫度升降氣壓變遷以定農事改良災害預防之標準經前農林部指定分所地點全國共計二十六處．派遣觀測生前往籌辦嗣因各分所每月經費匯兌不便曾咨行各省按月就近墊發復經咨稱無款籌撥因即匯寄去年十月十一月兩月經費請就近發給等因已經如數撥給飭領並請由部核期匯還等情在案查觀測所必設之主旨．在測知氣候預防災害．關係農業．至爲重要．惟分所地點距京遼遠平時監督耳目既苦難周匯兌往還弊制尤多歧異現在基址甫經成立允宜力籌久遠以策進行綜計每分所每月經費約需一百一十元全年共計一千三百三十元需費無多裨益甚淺本部現爲籌畫事務便利起見此項經費．按月由該省發給．即由該省國家行政經費項下開支並就近監督各觀測生認真觀測不得曠棄職守始應要公至□年自 月至 月發給款項共計 元仍

惠台蜀者宜看

祕藏經驗奇方 成稱天下無雙 選擇國藥 郵局妥速 患有遺精 幸勿錯過 服不效驗 包退包還

億德洋行現銀專收珍珠
本行向在上海英大馬路四川路口惠羅公司隔壁十三號洋房三層樓上五號由升高梯上樓如蒙光顧格外優待 電話三千八百七十二

由本部匯還以清先項除指令各省遵照外合亟令行該民政長遵照辦理並即呈復此令附觀測分所地址
璦琿　湯原　寧古塔　虎林廳　洮南　江
京　延年　西安　太原　迪化　南雄　馬平　蘭州　寧夏　辰州　麗興
成都　貴陽　（尚有八處地點須再採）

▲大總統限期滅狼　大總統因豫匪白狼殘害良民慘無人道該省官軍不能痛剿以致匪勢日熾故已籌定剿匪方略並已派軍赴豫俟各軍齊集後即由段祺瑞總長就近指揮進攻惟以豫匪擾亂已久官軍不能迅速敉平者實由不力所致於昨已令示專事攻剿之軍統等予以一個月期限務將匪焰撲滅云

▲安徽增設鎮守使　政府因白狼猖獗在安徽某處添設鎮守使一缺即以總統府軍事處處員鄒維城任命不日發表

▲小學生也敢運炸彈　陸軍交通兩部分電各省路局云據津浦鐵路局報告一月三十一日有十三四歲兒童一大羣均扮作學生游歷團自臨城趁車至兗光路警見其情跡可疑即上前向其身旁搜檢果在腰間皮袋中起出炸彈各六七枚是否爲白狼差遣不敢妄斷等語應分飭嚴密偵探等因現滬杭路車站已遵照嚴加防範矣

●吉長路勘築長德支路

吉長鐵路總局擬由下九台起至德惠縣治大房身地方建修長德支路已由該總辦迭次派員詳查路線據云自下九台站向北至大青嘴鎮七十餘里道路平直如砥如矢將來建築悉可省工惟由大青嘴街至大房身計共四十里山嶺崎嶇無處繞越事費若不加倍此段決難建修云

●安東日人違法之交涉

安東迤三區界內五龍背烏金飛等地營勞安奉路線日人勢力伸張日甚日前有該處某員日昨來安在交涉署呈訴近來日人遇民事案件動有擅自傳訊鄉民驚駭若不速爲禁止誠恐沿路民人慣將不知伊於胡底等語警廳高廳長對於此事格外注重擬於日內呈請交涉員與該處領事嚴重交涉　聞五龍背距安東三十餘里有溫泉一處風光明媚日人近在該處修建園庭儼入扶桑三島據安奉沿線又豈五龍背爲然

●粵省議辦銀行

前日粵省城各界暨寓粵華僑在羣商大集會議倡辦廣東全省公益銀行到者數百人公推華僑某君及黃雲軒主席一點鐘開議先宣佈華商總會來函隨由主席佈告略謂粵省紙幣低折屢議維持至無補因而發生倡辦銀行之議以期官力救濟紙幣並與起粵省商業現政府已允將稱權給予商人我商人自當盡餘力共策進行藉期成立免受切膚之痛現對官商擬招股章程起草特提出宣佈經衆研究隨將章程逐條宣佈互相討論經議決招股三千萬元分爲三百萬股每股十元內收現金一千萬元紙幣二千萬元其交現金者將來派息照加三核給政府現擬募內債二千五百萬元擬將銀行收股之紙幣借與政府分念五年清還以廣東省河補抽土絲豆厘廠　河口厘廠蔗苞厘廠三處厘金共每年一百七十餘萬又各府舊地稅共每年共七十餘萬全數作抵政府借入之紙幣盡行銷撤不再發出衆均贊成其餘章程十二條另附款七條均經逐條討論表決并請政府暨議決章程電明中央俟核准後即行開始招股即由各埠華僑代表暨內地商人簽名認爲發起人當已有百餘人每人至少自認股五千元另招股二萬元以期早日集事議至五點鐘茶會而散

●浙江約法會議員之選舉
▲先認定　▲未選出

約法選舉原定於本月十一日舉行旋改期遲緩一日於今日上午九時在省議會議場選舉（已見昨日本報）因民政長初定被選舉二人分作兩次選舉嗣得約法會議籌備處來電云既規定得票多數爲當選應作一次選舉一切設備均須改易故改於今日紀念日暫行　其選舉人經調查認定列入名冊者僅四十三人名姓另刊於後昨日并由民政長分發通知書告知屆日齊赴會場投票各選舉人須先在投票簿本人姓名下簽字後領給投票紙用記名單記投票法每投票紙上行長格內書被選舉人姓名一人下行長格內書選舉人自己姓名均各不書籍貫所書被選舉人之姓名應以列入被選舉人名冊者爲限聞得須於十三日當場宣布先時消息極爲祕密經探悉四人姓名爲汪有齡邵章蔣尊簋朱文劭四君俟開票後何人當選再行續誌（按專電果屬蔣朱二人）

附選舉人署名
張壽鏞　沈鈞業　汪希　秦毓琦　丁儒紳　屈鐵　楊鎮毅　周伯雄　朱景熙　董康　張寅　黃恩緒　湯在衡　朱元樹　吳文熊　洪彥遠　馮羆　占姚永元　曾牖　許畏三　周李光　劉焜　胡文藻　張韶　張允言　王天木　蔡元康　穆都哩　吳敦義　吳恩元　鄭任常　金承誥　金百順　嚴延槐　宋鴻範　王錫棨　顧松　溫世珍　陳廷緒　馮汝良　朱丙炎　張廷霖　朱光燾

●江蘇征收忙漕詳情

▲清理舊欠　江蘇忙漕自民國成立以來積欠甚巨調查報解月冊即已向來征收最旺各縣亦將二年份忙漕不能掃數清解抑且元年征額延不補足推究積欠之弊實不存零星小戶而在連阡跨陌爲大戶之業田屢次由前督長訂令各縣知事催繳舊欠迄無效果韓省長以各縣督催欠戶疲玩因循永無清結之日特頒新令由各縣知事查明辛亥壬子兩年欠完數目將各欠戶名下所收本年丁漕先行抵完舊欠以資結束糧戶無從規避年度亦可截清矣

▲滯納處分　江蘇各縣忙漕自開征之日起以兩個月爲限逾限不完加征二十分之一此逾限加征之款向充市鄉經費究竟加征數目實收若干絕少將滯納加征欵數作何用途呈報省公署者蓋爲江蘇現任縣知事之一種肥己收入韓省長現將限外加征改爲十分之一以一半充省稅將來各縣知事能否將此項罰欵詳實呈報抑仍如前之竟不呈報或酌量呈報舞弊隱匿侵吞入槖未可知也

▲征解期限　江蘇征收各漕期限現由韓省長改訂啓征日爲陽歷十一月二十日統計兩個月以適合陰歷年底爲標準開征後每旬結束三日內上所收正稅解交銀行如旺收時收足二千元即解交銀行並訓令縣知事所有元年分忙漕及辛亥尾欠一律解交江蘇銀行其新征二年忙漕均解交中國銀行截清界限以便清查

▲統一漕價　民國元年甯屬漕糧係永折定價蘇屬每石征收五元甯蘇同屬一省征收手續自爲風氣殊非整齊劃一之道且二年度預算漕糧每石統按五元列收自應改爲甯蘇一致以免紛歧現在冬漕折價凡係永折定價者均改收五元以昭一律

▲催徵贅瘤　韓省長特飭催徵員每兩縣一人坐縣守提並令催徵員隨時將縣知事征收情形逐細密報此項催徵員所派往之縣其最優等者縣知事之供應縣知事如何呈報便如何呈報次者僅向縣知事領六十元一月之薪貲酌取伙食津貼呈一到差日期再下等者並無隻字呈報視爲乾修差使昨省長特令將丹徒金壇之催徵員劉煦撤回因其奉委兩月且未到縣遑論催徵其令文中亦云安用多此一舉也

▲增加擔負　自韓省長張國稅廳長會令六十縣知事自三年上忙起加征丁銀每兩附加稅再添三角之命令發表後連日各縣士紳忠告省長以本省光復以後人民元氣已傷上年甯滬戰事農民顛沛流離困苦已極目前旱荒之象已成所有公署行政會議有再加增征收費百分之四及百分之五百分之六之案每年又加人民擔負四五十萬元大多數農民困苦益甚云云省長深韙其說此項訓令則早已宣布矣

▲嚴行賞罰　韓省長通令六十縣知事下忙截平陰歷年終以解足額數十分之八爲限現在徹查滿額者爲吳縣吳江華亭崑山四縣特將縣知事嘉獎其不及額解數甚少者武進宜興均罰俸半月其有分文未解者無錫縣知事撤任但無錫縣取實已解欵二十萬元交銀行核收惟未呈報省公署究竟疏忽玩公故新縣知事鄭昶已奉委任難以收回成命矣

●內務部改定重複縣名清單（續）

石門
湖南省　應存　（理由）　湖南石門縣係梁紹泰元年西魏所置隋唐以來迄今未改雖與浙江省重複而定名在先擬存
浙江省　擬改名崇德縣　（理由）　浙江石門縣係前清康熙元年因明崇德縣改名與湖南省重複查該縣原名崇德自吳越析嘉興之崇德七鄉等處置縣以來迄明未改相沿較久應規復舊稱定名崇德縣

南安
福建省　應存　（理由）　福建南安縣係隋時置縣迄今仍之雖與雲南省重複而相沿較久擬存
雲南省　擬定名摩芻縣　（理由）　雲南南安縣係元至元十二年改摩芻千戶所爲州民國二年改縣與福建省重複定名較後應即改定擬取摩芻舊稱定名摩芻縣

鎮安
陝西省　應存　（理由）　陝西鎮安縣係明景泰三年置迄今未改雖與奉天省重複而定名在先擬存
奉天省　擬改名黑山縣　（理由）　奉天鎮安縣係清光緒二十八年析置與陝西省重複設置較遲應即改定查該縣本就小黑山地方設治擬取其意定名黑山縣

臨安
浙江省　應存　（理由）　浙江臨安縣自宋太平興國中復置以來迄今未改雖與雲南省重複而定名在先擬存
雲南省　擬改名建水縣　（理由）　雲南臨安縣係因臨安府之舊民國二年裁府改縣與浙江省重複定名在後應即改定查建水縣爲舊臨安府附郭首縣即規復舊稱改名建水縣

保安
陝西省　應存　（理由）　陝西保安縣係金時改宋保安軍爲州元改爲縣迄今仍之雖與直隸省重複而定名在先擬存
直隸省　擬改名涿鹿縣　（理由）　直隸保安縣自明永樂十三年復置州迄民國二年改縣與陝西省重複定名較後相沿未久應即改定查該縣在漢時爲涿鹿縣至後魏時乃廢今縣西南尚有涿鹿城擬定名涿鹿縣（未完）

國外時事

●英皇在國會之演詞（撰）
▲溫斯泰自治問題　▲英國與近東之關係

十號倫敦電英皇偕后由白金漢宮幸臨西敏司議院此春色方新風和日煖之秋鹵簿如雲相望於道沿途衆黎蟻集歡呼之聲聞於遐邇是日爲貴族院開院之日英皇循例臨院演說大致謂英國與列強之邦交仍當克敦親密並謂行將偕后往遊法國此亦足證英法兩國邦交之密切至巴爾幹半島之阿爾拔尼亞及愛琴海島之磋商大足助成歐洲東南之和平現信阿爾拔尼亞新君蒞祚後必有良好之進步並組成鞏固之政府英皇又謂英國與德國及與土耳其談判各事件其影響於英國在美沙坡丹米之商務實業之利益者至重現此項談判頗見進步又與土耳其久懸未結之波斯邊疆問題頃已有和衷解決之望皇於航海保安假約之簽定頗致慶幸之詞并擬交案於英國國會討議上項假約又謂去秋雨水未調亢旱已久致印度殖民地之農事必受損失與言及此深爲憫念愛顧旱魃爲災田禾受害無窮是誠小民之不幸而救濟災黎之事不可不綢繆於未雨云英皇又續其詞曰英國政府與愛爾蘭政府磋商之協約迄無成議朕深致抱歉願愛爾蘭問題由朕視之實有希望與恐懼二者存乎其間此事如未先審度而互出以畏嚇之一途則將來必致發生困難可斷言也尤望各級人民銷除意見和衷共濟并植最後解決之基礎皆所切盼者也

時評　二

豈又有妖孽歟

本報訪稿言西人函稱拳士擊退白匪之異聞頃又見皖中報紙亦載之西人是否有此函未可深信禎祥不敢望妖孽正不忍見其復興皖豫之間謠言孔多隨禍而俱至非佳象也

一九無論有夢無夢親遺流精未交先洩以及精薄精清等症此丸連服三日奇功立見能使生者幸勿觀望至貽後悔也●每小盒洋一元每料一大盒洋四元●另製第一靈驗遺精錬妙每張洋七角若丸並用功效益彰雖年深月久服丸二料永遠絕根決無復發之理
經售處　上海三馬路西首斜對門鼎豐里口　錬雲大藥房發

大舞臺十九夜戲

正月十九夜價目注意特別包廂一元頭等正廳八角二等正廳四角三層包廂三角

十四盞燈 納 林 應 李 趙 沈 趙 七 張 眞 買 小 何
紹先 步小桂枝 青寶蓮 春來 如泉 韻秋 蓋俊卿 如泉 歲紅 雨亭 (小桂)芬 璧雲 如意 家聲
池 釧 (採)(相) 虯 蜡 廟 白 雙 演 三 世 修
水 驛 美 案 (親)(罵) 捉 拿 飛 德 公 門 樓 請 朱 靈

本舞臺德律風五百九十五號

商辦開明公司新舞臺

陰歷正月十九日夜戲頭等正廳六角二等正廳三角

日戲每逢禮拜三禮拜六禮拜日開演

劉慧霞 王益芳 李祥麟 劉漢臣 張順來 夏月華 林樹森 張德祿 夏月珊 夏月潤 毛韻珂 王蕙芬 邱治雲 周鳳文 馮子和 趙文連 龍小雲 劉慧霞

寶絨花 鐵籠山 李陵碑 大嘉興 鬧府 全狀元 本光城 空計 全馮 本小 青

醒舞臺

正月十九夜戲價目注意特別包廂一元特別正廳八角頭等正廳四角三層頭等洋三角二等洋二角

陳德順 張全吉 宋吉普 蔣硯香 孟鴻雲 李春利 林靈卿 趙君玉 陳永奎 蓋春來 王祥雲 溫小孟 小七 培蔣硯 李(張)香 吉(黑) 瑞劉永 李春奎 小孟利 趙君七 林聲玉 小菊卿 于振廷 本妃

美良川 鐵弓緣 水淹軍 七洪州 破白 雲水 喜灘 鼎畫 舉策 觀城 徐銅 跑網 張陳 雲楊 青 七 八貴

本舞臺電話三千七百零二號

新民新劇社

日戲准一點鐘開幕 夜戲准七點鐘開幕

石路上天仙舊址

特請著名新劇大家 凌憐影 汪優游 王无恐 李悲世

小雅 冰血 笑倩 石痴 明鳴 雙雲 笑吾 紫素 塞梅 鏡花 天呆 雅生 藥風 警聲 秋聲 憐儂 幼雅 航燕 猛省 幻俠 光明 瘦鵑 部鶴 琪光 鄒圖

紹野 贊鈴 崇秀 雷音 幼知 石僊 天眞 天曉 亞靈 嘯梧 鴻昇 敏新 劍虹 冷笑 永鄉 琴心 有年 病骨

十九夜戲 重排家庭新劇 仇大娘

日戲每逢星期六星期日

聲明

啓者鄙人小兒由主□二月承鄉友尹家變君吹脊裕降莊學業言明將拒元一百兩不料去臟該莊收欵元若在內爲友故將所存押櫃尹君數付出當向該莊與該執事如生中明此件以清經手之交代人於今正初九日來申領代部兒將押櫃元悉數收訖不小兒事任外毀揖尹名代料執知爲小兒之事君鄙部該人部人甚爲不安特受此寃鬧始末故聲報聲明情由一切部人趙煥敬啓

聲明告白

敬啓者鄙人沙彌慧光以後可走之沙彌慧來飯依求取法名慧明返廟將週去年四月在里因事往之越名普陀山務明己人位慧同山有諸部聞慧月規里報山此爲長各處遭覓飾於部人猛將堂無師沙有僧岩告白

彭壽堂藥房始創最靈驗

治濁第一靈藥

此丸乃本堂獨得奇方合天下白濁各藥所無如此功效神速無論新久五淋紅白二濁痛而且腫及腎藥罔效之症一服此丸立刻小便暢通消腫除痛去淋止濁極至三日可全愈眞有萬試萬靈又速又妥之妙眞仙丹也每瓶一元雙料二元先試小瓶亦可五角 上海河南路彭壽堂

中國精益眼鏡公司

中國自製最新發明吃力克光鏡片

開設在上海英大馬路泥城橋東首

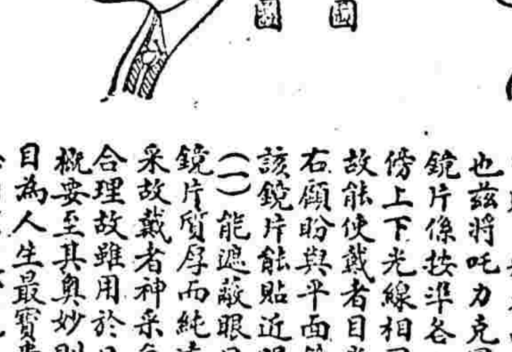

電話第三八九五號

吃力克光鏡片確從光學及生理學研究而出最能保護人之目光故在泰西銷場極廣本公司於此潛心十有餘年所製鏡片始能凌駕歐西獨步中夏故自出品以來不特本國歡迎西方士女亦多惠顧此可見本公司實事求是與尋常販售舶來品而專恃大言欺人者絕然不同也茲將吃力克最大功用略舉於左(一)該鏡片係按準各人目光用機器磨成凸凹形四傍上下光線相同其功用恰與天生睛球無異故能使戴者目光四澈不勞俯仰轉側自可左右顧盼與平面鏡之祇能平視者迥別(二)該鏡片能貼近眼匡而與眼毛並不觸礙(三)能遮蔽眼目使塵氣不易侵入(四)該鏡片質厚而純遠望之宛如水晶而滴精瑩燦采故戴者神采每增百倍(五)該鏡片光線合理故雖用於日光中亦不眩暈 以上略舉槪要至其奧妙則惟戴者能詳言之本公司因目爲人生最寶貴之物故悉心研究親手製造海內宏達當能鑒之再外間近有以現成凹片混充本公司吃力克鏡者尚祈留意

商辦鏡花戲園

陰歷正月十九日戲特請超群超等著名藝員合演特色好戲

史亦奎 裘也三 陳蓉棠 秦蘭府 張寶香 陳兆豹 趙虎奎 史亦錦 林芳彩 小鳳云 陳素貴 陳小烈 胡鳳林 傳 英 皇 【換灰記】

正月十九夜戲包廂四角正廳三角二等二角三等一角

周昌順 史亦奎 張寶香 裘湧堂 趙虎豹 小鳳彩 胡素林 陳兆云 陳亦峯 史芳奎 林小錦 陳春貴 洪益 【賜黃袍】 鬧滄州 軒轅鏡

大舞臺

價目注意正廳四角三層包廂三角頭等正廳八角特別包廂一元

七歲紅 張雨亭 買璧雲 李春來 小如意 蓋俊卿

夜戲 全本雙請朱靈 夜戲 三世修 夜戲 虯蜡廟 夜戲 三世修 夜戲 白門樓

日本郵船會社

啓者本公司日丸准於二月十日四往日即六小開往包收埠五客票如禮拜六號爲欲拜貨物者運各輪搭至早日貨裝新爲荷 日本郵船株式會社啓

讀報第七期已到

定購本報全年十二冊計大洋二元半年六冊計大洋一元一角零售每冊大洋二角內地及外埠另如答報費一成郵費先惠空函恕不作批發各以入折計算上海山東路一六二號時事新報館內讀報總發行所

民鳴新劇社

假座法界歌舞臺 電話一四一三

滿台五色電光燈彩新添中國五彩奇巧佈景

日夜加演亞西亞外國新到中國新拍活動影戲

瀰林 君良 翠翠 天影 子青 訣饋 一笑 子美 瘦梅 雙宜 潤身 文聲 麗聲 惜花 化佛
同聲 涵梅 破塵 酒痕 桂景 恨生 楚鶴 湘濤 清風 耕仙 家聲 申之 種德 世亮 孤雁
柴曉云 蕭天呆 黃幼雅 黃小雅 張則鳴

正月十九夜雅演 五六七八本 惡家庭

明晚接演九十十一十二本

丹桂第一臺

正月十九日戲

李桂亭 楊華樓 (山海關) 馬德利 (長壽星) 雙慶奎 郎德山 劉壽峯 粉菊花 李蘋云 叶小松 吳小石 吳慶棠 張德俊 (楊瑞亭) (八歲紅) (蓋叫天) 楊月樓 馬志全 本 頭 楊 雄 相斷 乃武 泥馬 渡康王 會橋 鞭 四國會議 四國奇子 桑園

正月十九夜戲

陳連仲 王錦堂 雙處 劉奎 張德俊 粉菊花 吳小松 吳小石 (小楊月樓) 陳嘉祥 李慶棠 (小楊月樓) (八歲紅) (楊瑞亭) 蓋叫天 劉壽峯 吳小松 吳小石 (薛永山) 小金錄 粉菊花 打鞭 李元和 八奪取 背鞭 四 馬 二 本 (善 遊) 美夫 曹泥馬渡康王 四斗牛宮

感冒風寒之宜防

裝用煤氣傳熱器則室中自然溫煖無須人力價廉迅速無塵無烟甚爲潔淨欲知詳情請詣南京路二十九號江西路轉角上海自來火公司樣子間可也

共和中舞臺

新正月十九夜包廂六角頭等包廂五角正廳四角頭等三角

何潤珊 程鳳樓 想九霄 江碧月 小菊花 (劉)雨花 宋玉珊 水仙花 李永利 沈華軒 小寶芬 小寶林 王文祥 陳大 沈茹 洪奇 張 ▲ ○ 玉鳴瑞 大孝 宋敦甫 李(本)(二) 烏收龍院 勝關 陵碑 金錢豹

高德洋行

上海英大馬路三十六號便是

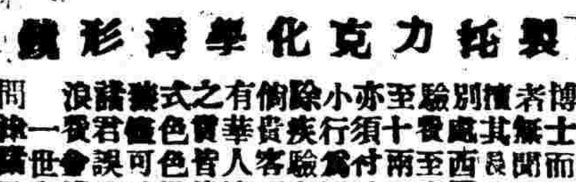

創製托力克化學彩濤鏡片

海上之西販售眼鏡者有之然欲得精眞驗光之博士而聞悉眼科者無其長設或惟明白正確驗光之權威別處至西藥少須驗自配起文英而最新所述鏡至兩若另光之驗而高級貨色則本行之特請驗光博士專門術聯客驗客人皆可配之式樣色美價俱可者會課有人願俱價美色華君一切世界一切其皆光鏡君須知精通而學博事理專門總華問從速惠臨

法界迎仙鳳舞臺男女兩班合演

十九日

張福和 (五)南天門 張寶福 法門寺 劉壁林 梁俊國 劉長寶 (當)陽 (救)主 萬玉廷 (小)(小)楊 周松亭 (夜)明珠 小金子 小阿四 白呂布 (四)盡燈 三寒春 拾玉鐲 (雙)(蝴)(蝶)

正月十九夜戲

三盞燈 七金子 萬玉廷 梁俊國 (四)盡燈 (黃)山春 周福全 (小)(小)楊 劉長寶 九 花 萬計 劉壁林 謝寶鳳 張福寶 夜明珠 趙美玉 蝴蝶城 衣件 白呂布 小阿四 船 花 (改良燈彩戲)

三日愈

癩疥瘡藥

每匣二角不效還洋英界二馬路東首里太和保啓

保立止 每瓶三角 雙料半元 不效倍罰

太白濁 上海二馬路東首

和丸 錦里保太和啓

續印續藥

男子九醜丸

何爲九醜九醜者如夢遺滑精不陽堅入門即洩散此無珠見色起陽過早則不精不精滑之天冒遺尿治驗天癸絕精夜頻且出更數... 二十元若此者非多... 一一另○○名九... 子丸...

滑稽小說出

此書爲著名小說家小百姓唯一之傑作搜羅近十年來各方面之種種活劇而以滑稽之筆記載之其實內容事實大而政府黑幕下至社會怪狀以及黨人情形淸宮秘密莫不備而有徵蓋合社會之說歷史

外國輪船出口日期

二月十三日 開往倫敦 南陽 然
二月十四日 開往倫敦 卡地尉 血挾
十九日開往 金山香檳 地陽丸
二十一開往 金山 亞西皇后
英公司 怡和洋行 美生洋行 昌興公司

▲進口輪船

二月十二日(十八)禮拜四
由甯波 安平 由廣州 興
由廖州 恆生
由廖州 塘沽
由香港 穎州
由長江 甘州
由長江 美大
由漢口 襄陽丸
由烟台 聯益
由長江 隆和 甘肅
招商 怡和 亨寶 太古 美最 日清 太古 太古 招商 怡和

▲出口輪船

二月十三日(十九)禮拜五
開往長江 大通 大福丸
開往神戶 橫濱 鎌倉丸
開往長江 長安
開往青島 天津大連 甘州
開往長江 塘沽
開往長江 聯益
開往汕頭 香港廣東 恆生
甯波 由烟台 太古
日清 郵船 鴻安 太古 亨寶 太古 怡和 怡和

橫濱正金銀行告白

謹啓者本行資本金洋四千八百萬元公積金洋一千八百五十五萬元本行設在東京橫濱分行設在上海倫敦法國里昂美國紐約舊金山爪哇印度孟買大阪神戶長崎以及中國漢口北京天津大連旅順牛莊遼陽奉天...

為快也

定價每冊大洋三角

小說…版

段見報茲特重印單行本庶幾首尾銜接開卷了然愛讀諸君定當先睹

發行所上海時事新報館 經售處各省時事新報分館暨代派處

留心

商店分優劣二種誠實與欺詐是也誠實之商店凡汝所願購何品即以汝所欲購者給付不計利之微薄也欺詐之商店祇求厚利必先試以影戲之品惟圖厚利爲目的敝局屢接中華各埠來信云初因受欺詐之商店影戲紅色補丸所欺矇以致毫無效力後購得眞正韋廉士大醫生紅色補丸竟獲全愈故請切記以下數端所列爲要 一韋廉士大醫生紅色補丸係韋廉士醫生總藥局獨得之秘方故凡商店斷不能云他藥與之相同實相欺也因彼等何能知敝局之秘方耶 二韋廉士大醫生紅色補丸通行天下各國已歷二十餘年且治愈病人之多天下各種妙藥不能與之比較 三韋廉士大醫生紅色補丸曾經治愈中國男女老幼難計其數顯見此丸適合華人體質 四韋廉士大醫生紅色補丸敝局可保絕無嗎啡鴉片等損人上癮之雜質無論男女老幼莫不相宜異常穩妥 五凡購藥者必求自已之康健不顧商店之大小或店友之勉強必求得韋廉士大醫生紅色補丸爲目的勿受別種相欺之丸爲要

奉送贈品

凡購用韋廉士大醫生紅色補丸者可得十四種五彩顏色所印成之新月份牌一張並遊歷溯原小書一本只須在此證券上貼有紅色補丸包皮上之兩頭藍色圓牌子二個送至上海四川路八十四號韋廉士醫生總藥局可也如果證券不貼此藍色圓牌子者只送小書一本不送月份牌矣

藍色牌子貼於此處　　藍色牌子貼於此處

住址

姓名

此券在何報剪下亦請註明於後

南洋勸業會頭等嘉獎 驥製半夏

外埠來信須寫明甯波路口第一百十五號●本處分設●南京花牌樓●杭州陳列所●天津北門獅子胡同忠成棧內

邱郡以及各省各縣各公館各衙門道謝神驗之書彙編裝訂成册並將信函之郵局圖記民扁木章一律裝入置之案頭俾採藥者作指南之車而仿造者無從施其伎倆但咳嗽多痰之症救治宜急若久咳傷及肺管便覺呼吸不靈兼之痰爲膠膩之質閉塞清明之府遂使哮喘大作氣促不順況肺爲華蓋… 虛火熾灼胃氣亦敗脾火燃痰胃水告涸肝風上揚從此盜汗骨蒸元氣盡喪蓋人賴氣血而生肺氣之偉力運血不下無以自出所損便是不起之症矣… 驥製消痰半夏善能止咳化痰順氣平喘逆血液以培元滋腎水以固本能生天一之水能療旣損之金… 之驥神驗全賴汰其糟粕取其精液故能出奇制勝以少勝多若尋常之症只須一小匣立奏奇功雖至重至危之症如一天下無敵… 盧實是求是精益求精儘可信化學名家化驗如無珍珠 龍涎香化州橘紅等珍貴之品甘受重爵惠顧者認明 角每料六大匣洋十三元二角

上海盆湯弄絲業會館後(甯波路口)五開間門面驥雲氏總發行所啟

前清農工商部獎照

崔氏驥製消痰半夏乃驥雲氏與中外名醫再三研究廣行試驗始敢出而問世自發行以來凡官界紳界學界女界莫不同聲贊美咸推治痰止咳之…上至品各省寄售紛紛爭先恐後極蒙歡迎但華人… 習每見發達之物必多方仿造奇巧百出致使采購者無從鑒別眞僞本處特將前兩江督署湖北臬署北京都御史衙門暨英國加拿大日本東京韓國駐北大京… 師…

行指 愛情 精圖石印小說 閨秀之秘密日記 現已出版 本館發行

本書有三大特色 一曰文字 二曰書法 三曰圖畫 文字爲閨秀某女校十九歲一年度之日記 偏重於愛情方面 情事離奇文筆尤新穎 文字之特色一 後圖各居半幅 錢生可君手寫行楷字跡流麗足供臨池之助 書法之特色 二圖亦出自名手 三十餘圖 具有意義 得未曾有 圖畫之特色 三五彩封面 有客譽之爲美術品 兩册定價大洋四角

●總發行所上海時事新報館 經售處各省時事新報分館暨代派處

民國三年教授大改革

勝家縫紉女學校啟 (一切細則…上海虹口…三德里口)

陸軍部一等軍醫正醫學士 張脩爵君
西醫學士 唐乃安君 鑒定

種強 精血丸 供一世之強健

(功用說)

人之生也由父精母血而已父以精足而能顧子母以血充而能育子及之精血遺傳於吾身而吾身亦卽以此精血爲生之作用且以吾身之精血再遺傳於吾子孫而家業以興… 故精血之關係於吾人也如此可不寶貴乎惟人生既以精血爲寶貴而… 不勞其精血卽無事不耗其精血… 論於是精血虧損百病叢生身體失其健康… 本藥房有鑒於此求得英美名醫最經驗之秘方… BLOOD BUILDER… 精血丸… 以精爲血男女服之各得補助而復其精血充足… 交鶩熊夢之占操券可獲… 丸必當之普行全球而我神州黃種駸駸乎漸與歐美爭強矣

價格

大瓶每價	洋一元二角半
每打	洋十二元
小瓶每價	洋七角半
每打	洋七元二角

批發價目格外從廉

總發行所 上海四馬路 中英大藥房

介紹良藥

彭壽堂主人惠峰去歲在京久患痰咳醫藥罔效頗爲苦累最後得海軍部醫官譚君其濂云有止咳半夏露服之數日其患若失余家自先代以來固以醫名趨庭時有所聞知中西製法其效實有更勝於西醫者此露味甚甘美性亦和平靈驗如斯必係揀選道地去其糟粕始得成此純粹之品余旣身受其益職應代爲表揚以告寰球之同病者

許繼祥謹啟 上海河南路七號彭壽堂發

時事新報 新增月刊 時事彙報 第一號

大事記
紀錄一 外蒙自治始末記
紀錄二 西藏交涉始末記
紀錄三 二次革命後之對日交涉 一兗州事件 二漢口事件 三南京事件 四昌黎事件 五長春事件

紀錄四 外國人損失賠償案
紀錄五 民國二年國會史
專件 袁總統對於政治會議之演說辭 袁總統對於政治會議之訓詞 日本南滿鐵道經營史 林董氏外交札記
調查

法令 中國內外國債撮要 知事任用暫行條例 知事試用暫行條例施行細則 知事任用暫行條例施行細則 知事試驗暫行條例施行細則 護軍使暫行條例 籌備巴拿馬賽會事務局章程 各省官銀錢行號監理官章程

修正各部官制通則案 修正外交部官制案 修正內務部官制案 修正財政部官制案 修正司法部官制案 修正教育部官制案 修正農商部官制案 修正交通部官制案 修正國務院秘書廳官制案 鹽稅條例 政治會議規則 地方行政講習所章程 修正律師暫行章程第七章 第八章律師懲戒會暫行規則 知事獎勵條例 知事懲戒條例

叙任表
文藝一 明清之際史料 王皋事辨證 朱三太子事述
文藝二 悲慘之社會主義

又第二號尚有存書購者從速目錄如下

大事記
紀錄一 第一節 憲法潮流 憲法中重要問題之決定 第二節 先舉總統後定憲法之爭議 第三節 憲法草案之披露 第四節 總統與憲法會議之衝突
紀錄二 財政概觀 第一節 財政近況 第二節 實行減政 第三節 整理稅制 第四節 改革幣制 第五節 募借外債
紀錄三 鐵道經營 第一節 洮南鐵路借款 第二節 浦信鐵路借款 第三節 廣重鐵路借款 第四節 廣澳鐵路借款 第五節 雲南鐵路借款 第六節 歸成鐵路借款 第七節 北滿鐵路建設權 第八節 收買正鐵路私約 第九節 中國自營鐵路之一班 第十 列強在中國之鐵路敷設權

國外要聞 克虜伯砲廠舞弊案 英國內部之分裂 法國海軍中之鴉片

專件 德國預算詳情 萬國度量衡統一之先聲 巴拿馬運河告成 世界交通之大改革 西伯利亞之海道 大總統薦任官書 大政方針宣言書 改省爲州一覽表 善後借款合同及其用途表 奧款合同

調查 西盟調查錄
叙任表
文藝 丁香花 閨秀詞話 悲慘之社會主義

總發行所上海時事新報館 經售處各省時事新報分館暨代派處

中國通商銀行謹白

本銀行…凡有放存款項…均可寄存並可押用銀兩租格外公道特此佈告

地方時事

瀟湘春訊 （湖南）

▲密拿柳大年通令　湖南行政公署前准交通部第四百七十二號咨開湘人柳大年曾充長辰支路總理騙詐外資曾於十月咨請貴公署查拿乃柳大年仍復匿居長沙於十一月十九日由長沙致函北京騙懋洋行報稱不日派人來京重議路事復經本部於本月咨請貴公署分飭在案茲懋所稱柳大年與北京騙懋洋行私訂借款合同原件並親筆信函招即照片咨送貴公署即希查照歷次電咨迅賜嚴拿並准附送照片四紙爰特錄案令行警察廳嚴緝查此案前准先後部咨業經通令飭緝嚴准交通部宥電比即派員密查柳大年蹤跡茲獲與業銀行房屋門戶關閉有人居住復令警察廳同調查員前往該行屋內嚴密搜緝去後復稱該行並無該事人祇有看守房屋之李楚湘據稱係胡耀權楊子阜胡同仁等管業暫請伊代為看管並有役丁孫子茂張桂林二名所有行內一切物件早經搬出並稱詳斷電復各在案茲准前因仰即遵照迅速分飭巡警不動聲色立將柳大年蹤跡嚴密設法偵查緝拿務獲解交地方法院訊辦仍將拿解情形具復以憑轉報云云張廳長奉文後即行令飭各署隊選派得力長警協同偵探隊添派靈敏偵探分途偵緝柳大年蹤跡所在嚴密查拿務獲解究仍將查緝情形分別具報以憑呈復

▲發還寺產一束　湘省自辛亥反正後所有省垣暨各屬公私祠宇庵寺產業多被暴徒佔據任意提充各業主畏其勢力不敢稍有違抗湯督莅任後曾奉中央命令准其一律發還比即擬訂章程通令照辦在案省城曾文正左文襄劉勇介劉忠壯等祠以及嶽麓山萬壽寺凡著名寺產其先後呈准照章發還者已不下百數十起近日又據各屬呈請發還寺產之案仍不一而足茲將同時批准者錄誌如下　醴陵雲山寺僧復爾控暴徒張樹壽擅提私產案　石門靈泉寺僧注本控暴徒曾紀秩霸佔私產案　石門興武殿朱世衡控張晴川僧舉提產案　安化羅恩寺僧修身控該縣學校擅提私產案　石門萬壽宮陳竹軒控澧縣暴徒陳曉漢僧學勤提田產案　長沙槃竅庵劉仁愷控周經營拆庵焚像全提歲租案　長沙正誼堂山會李名振控自治會強提田產案　以上各呈或稱係自行募化或稱係一部分私積均請援例發還奉批示所呈如果屬實自應准其發還以昭公允候令行各該屬知事一體查明核辦云云

江華輪茶房被捕原因 （安慶）

招商局輪船茶房在安慶碼頭被捕外間不察內容致有種種風說茲得該處通訊敘述原委頗為詳悉茲特揭載於下　查該輪船處於中國之招商局其行駛長江往來搭客莫不稱為最便較他野雞船保護搭客行李每件穩妥百倍不料該船茶房之有王阿保者擅敢行其騙術客夏季廣昌祥店主王純和搭載此船隨帶收帳銀洋三百餘元交其保存俟登岸時取回以免遺失乃該茶房竟將該洋包拆開將洋用碗盜換僅留洋百元包仍封好迨抵岸時即交付王純和手收王比知此包較前輕便受其妨害遂鳴該船賬房並水巡理論該賬房即將該茶房交水巡官當縣押追歸經本省招商總船經理保釋證該茶房竟圖吞騙款永不歸約王純和一再訴懇地方檢察廳究追聞該廳法警於去臘杪本票遂探悉該船抵岸乘時步上該船即將該茶房拘下帶廳管押不識如何裁判也

浙江潮聲 （浙江）

▲統一紀念之盛況　本日為統一紀念日之期朱都督先期與府內各職員議決事項探列如下（一）紀念會場以都督府為紀念會場昨飭工程局先期修葺並諭內務司將國旗二面總統肖像陳列正廳以便展賀（二）劃分職務一切適用之品歸內務司執掌會場以外如招待所等處歸本府軍需科辦理本會事繁人數應飭警察廳長多派警官隨時守望各軍隊來會行禮由各該長官督率如各國領事蒞會參觀由外交特派員專為招待（三）規定儀式凡蒞會人員慶賀均行三鞠躬禮來賓互相行一鞠躬禮但外賓不在此限（四）商民慶賀都督日前咨民政長轉飭警察廳長曉諭商民屆期張燈結彩暨立國旗以誌其盛

▲解散自治之悲觀　屈民政長以本省各屬城鎮鄉會前為圖謀自治進行起見曾發起自治聯合會辦理地方各公益事件現在全省議會各會已一律取消所有自治聯合會名義當然隨之消滅前曾通令各屬知事將該合同時取消在案業聞杭嘉與紹台金衢嚴溫處十一屬縣知事隨即遵照省會將該會實行解散所有鈐記案卷一併收回縣署接管已將各縣辦理情形先後呈復省長察核矣

浙江通訊

▲浙公署之要電一束　昨瑞安第一科長請會孤島殺母烟苗電　民政長密拔　觀海阿稅務司函告瑞屬冬瓜嶼等島烟苗發生該島孤懸海外非輪不達莫知事山鄉未回請電飭甌海水警驅輪查禁　瑞安第一科長張侯佐陽　處元知事呈報徵收數目電　民政長暨國稅廳籌備處處長鈞鑒二年地丁已截徵計上下忙共徵銀七千九百六十八兩一錢九分六厘居應徵額九分五以上又續徵元年地丁銀九百五十六兩二錢六分八厘識先電聞　處元知事毛雲鵠庚印　玉環知事請飭水警嚴緝洋盜電　民政長鈞鑒據漁戶代表張吉士等呈近來洋面漁船迭遭盜劫昨陳陳兩船又被劫等情伏洋盜搶劫傷人大害漁業請電飭外海水警廳長嚴緝以靖海氛　玉環知事湯鼎梅叩灰

南通通訊

▲嚴拿亂黨　新官輪船拿獲密謀南通海門二處亂黨本城自得信後縣知事儲南強君清鄉營長王敢水上警察許宏恩自城內至江口各要隘日夜嚴查近復悉有李鎔龍溫培二人在南通海門二處運動嚴拿尤不敢綏南通海門警息靈通該二犯必剿日就獲歸案訊辦也

▲詳查水警劉弊　水上警察許宏恩所帶師船有瞞混情事為韓省長所聞飭水上警察總廳盧君嚴密澈查具復聞該核辦等因盧君奉令後業已派委員周君前來詳查許君前充南通水警遊擊光復時再來已經三年認真辦事聲名素著當無此種情弊不日將見水落石出也

蘇州通訊

▲蘇垣裁兵未果　蘇防六營事務處處長盧世儀前奉馮都督電令裁併為三營一節各報皆載該營每棚先裁士兵四名共計八百餘名每名給川資洋四元遣回原籍等語余（訪員自稱）親赴該營調查並無其事盧君亦職未准現正籌畫裁併方法云

本埠要聞

戒嚴聲中之製造局

製造局近日戒嚴情形已詳本報昨前兩日該局附近居民又有搬家之舉駐局之步兵第七旅旅長臧致平君所部十三團步兵日夜防禦除現駐新營房之補充兵巡邏外再派十三團第二營兵士日夜梭巡自製造局過斜橋及城內一帶輪流分段巡邏以防不測云

上海鎮守使兼製造局會理鄭汝成君昨又飭傳該廠軍械處處長謝邦清面諭檢點庫房現存槍械若干以便隨時撥軍應用謝君奉諭往檢查見所存槍械係六密里五四百枝七密里九六千支惟均係損壞有缺少鎗頭刺刀者有缺木売者有缺機管拉彈者必須修理方可應用當即據情稟復鄭君以現當防務吃緊之際且查得尚有北軍南下之械分撥應速招工入廠興修俾成利器而便應需因即着令預備一切當由謝君與槍廠委員王榮生匠目陳學海等商議先行挑選工匠數十名專修損壞之槍械業經議妥大約不日即當開工興修云

租界亦有戒嚴令

近日本埠謠言甚熾僉謂亂黨有定期攻奪製造局等情當奉鄭鎮守使除飭嚴防外復查得該亂黨等皆匿跡租界故咨請楊觀察使照會外交團一體防範是以日來公共捕房總巡麥高雲君通飭各捕房捕頭凡西印捕出差均須攜帶洋鎗手鎗一面復由捕頭率同中西包探至茶坊酒肆旅館妓院嚴密稽查以杜匪跡而保治安云

又有新黨會發現

上海鎮守使鄭汝成君近據駐滬北京某密探報告謂現又探得新發現一種黨會其名為新天地會新弟兄會等名目遣派黨徒扮為外洋服裝手攜衛身棒杖內中蓄有最新式炸彈隨地皆可施放以圖陰謀等語聞鄭君已密令偵緝處嚴密訪查外並由該坐探密報中央請通飭各省一體防範云

關於白狼之影響

江蘇省長韓紫石君以白匪現將擾及徐州附近自應預為防堵是以商由清鄉督辦盧君於日派隊前赴津浦沿鐵路一帶駐防惟軍隊槍械尚不敷用故特電商上海鄭鎮守使即在製造局內請撥新式快槍六十箱（計一千二百桿）業於昨日電令鈞和游巡艦長董仲發君駛至製造局裝載運往南京交納以濟清鄉軍需

又江蘇鹽捕統領田文彝君現查長江下游一帶聞有白狼縱令黨匪勾通長江各埠梟盜意圖起事亟應巡緝故於昨日電令鈞和游巡艦長董仲發君着將所裝槍械解交韓省長後迅即輾輪駛赴浦口聽候調遣前往長江下游一帶查緝匪類以遏亂萌云云

法教士被害之交涉

安徽六安法教士奚鳳鳴因被白狼縱匪戕害殞命一案曾由本埠蕭家渡總堂江南主教姚君開會追悼等情已誌前報茲悉駐滬法國總領事甘世東君現與駐京法使康蒂君會議以法教士奚鳳鳴在皖省傳教多年人頗慈善頗守教規乃皖省官吏並不實力保護致遭白匪羽黨慘害自應嚴重交涉現姚主教雖謀願和平了結而法國政府甚為不然是以擬援前清贛省教士被匪慘害辦法要求中政府飭令皖省官吏在奚教士此次被害地方建設碑亭以誌紀念並須賠償六安教堂被掠損失銀八十萬兩方可解決等語業已議妥並開明奚教士生前歷史預備回京與外交部辦理交涉手續云

拘獲圖鄂亂黨之辦法

▲胡良傑　鎮守使府偵探員余祖勳前次緝獲欲赴鄂省運動軍隊圖謀作亂之黨徒胡良傑一名經軍法課迭次提訊現已訊實援照新律判決死刑於前日由鄭鎮守使錄具供詞呈請陸軍部核辦俟接到部覆即當執行云

▲鍾鼎　鎮守使署偵探員余祖勳在法界大馬路榮華棧緝獲運動湖北軍隊圖亂之黨人鍾鼎交由法捕房收押俟訊明引渡（已詳前報）茲悉法總巡藍維靄原定本星期（即二月九日）解請公堂預審因在捕房提鍾詰詢該犯一味狡展堅不承認有通亂情事特向鄭鎮守使索取證據故是日並未解審鄭鎮守使因鍾犯運動湖北軍隊及派人前赴浦東圖謀舉事飭據偵探報告均有證據當允俟公堂預審時飭探持證投廨備質大約此案不日即可解訊矣

韓省長擬定縣知事懲戒處分 （續）

第六條　交代造冊必須接前一任交款為舊管但光復後各縣縣官擅自遠離交代未辦者甚多若必俟前任交代清結必致有誤本案限期嗣後凡遇無舊管者則注一無字下敘明原委以憑另辦不得藉前任交案未了為詞冀圖延宕　第七條　交代辦完總以案結款清為斷若僅會算清楚其應交欠款并未清繳則結如不結一紙呈報實易弊混嗣後算清交代繳清欠款應由現任加具前任並無虧欠錢糧情事切結呈報查考方准銷案如前任款實交訖後任或藉詞留難不肯出結准由前任詳敘理由呈請核辦　第八條　交代辦完如前任有虧短正雜款項及侵吞等弊新任於盤查之後知而不言無論有無弊混一經察覺即照懲戒法第二章第五條減俸或褫職之規定辦理　第九條　交代造冊前經擬式頒布乃各處所造之冊頗多倒混雜并不遵行今此項冊式時勢不同已不適用現已參酌前式另定通頒格守嗣後凡造交代冊如仍任意將冊式變更款目錯亂致輾轉駁查延誤日期應即查明如係前任混造經後任移駁誤限者即將前任照章處分如後任並不移駁照冊混造星經本公署駁飭誤限者即將後任照章處分　第十條　縣官交替如有挪用公款交卸時未能彌補或有心侵蝕將卷內緊要文件暗自抽去或造假案或仿作偽據意圖朦混先存不肖之心後必受無窮之累一經查出或經後任呈明即照行政執行法直接強制處分第一第二兩款對於人得管束對於物得扣留之規定辦理（各縣交替查辦交代冊式略）

廣肇公所歡迎特派員茶話記

善治耳聾

彭壽堂藥房眞正第一家始得異法　即愈耳聾丸　立服立愈　假冒甚多　購者宜慎　順氣化痰停咳丸每瓶二角半大一元

凡患耳聾者因腎水下虧相火上炎或鬱火傷肝以致耳聾目昏視聽不能流通呼吸不能靈動氣逆則虛火旬上故有耳鳴耳脹耳聾耳痛言語不［illegible］是丸專治一切耳內之症無論男女老少兩耳重聽雖二三十年老症服之立見奇效［illegible］

參茸海狗腎廣嗣金丹

［illegible］舞香廬主人先生台鑒逕啓者僕壯不自愼［illegible］

普益總行改良碾米機器廣告
……必須由本行另函通知爲憑
……每瓶五角雙料一元鋪設上海拋球場南首河南路七號洋房彭壽堂交易近多冒名仿售幸勿受愚各處……
……又改良機器三種較前更爲靈捷……研究心得成績益進步……流通社會普益同胞則不特本行光榮……遷移三馬路二十一號洋房即望平街東口幸希注意爲禱

日昨旅滬粵商在 **廣肇公所** 茶會歡迎中央特派考察稅則財政商業專員**王小宋廖邵閑** 二君三時入座先由廣肇公所同人公致頌詞其文云 共和發與黜華崇實歡迎酬酢之虛文久所弗尙今日之會非可以尋常相等例置以粵人歡迎吾粵福星也何爲吾粵福星粵當創鉅痛深之餘兩公此行必有出粵民於水火之中登諸衽席之上其造福吾粵者當無窮也兩公政治鉅子財政專家承中央特命考察稅則財政商業三事粵民之待拯者莫先此三事同人所屬望者亦莫先此三事今藉杯茗之餘爲兩公陳之吾粵苛細雜捐甲於他省閭閻担負如蚊負山公家所得無多民間受害甚鉅方今稅則問題自以裁厘加稅爲本惟當此稅未加厘未裁過渡之時間一切苛細雜捐亟宜先行免除此外無論他項鉅細各捐應永遠不得承充加抽蓋加稅以裁厘爲前提裁厘尤以先除苛細雜捐爲前提此與稅則上有連帶之關係者也至將來稅則之改良尤盼望輕出口而重入口使外貨可少侵入土貨可以暢銷此關於稅則上屬望於兩公者一也吾粵財政困難達於極點其爲害最巨流毒最深岌岌不可終日者尤在紙幣一端邇聞粵中公團籌議維持辦法已有端倪滬上同人亦多獻替兩公蓋籌偉畫尤極周詳 王公維持東三省紙幣成績卓著此次蒞粵務乞先將紙幣維持一事積極進行以救吾粵燃眉之急此外關於節流開源之法次第設施此關於財政上屬望於兩公者二也粵商貿遷遍於五洲各國故言商業於吾粵有較他省繁難者粵經亂之餘市面凋殘金融滯滯故言商業於此時有較平日爲繁難者欲外洋僑商之振興及內地實業之發達當以實行保商政策爲根本之圖此外甫在萌芽之各種實業尤由政府提倡而輔助之此關於商業上屬望於兩公者三也同人等不揣芻蕘之微僅效芻蕘之獻兩公明德碩望海內咸欽知必更有高深之擘畫久遠之良規此尤同人等所禱祀以祈者也爰爲之頌曰粵山蒼蒼粵海泱泱高賢蒞止流澤孔長福民利國阜物興商令儀是式德音不忘 **王君小宋** 起而答曰現時救粵之策以維持紙幣爲先關於各項稅則以貨物時價核之稅率常有相逾數倍之處當以切實規定從價稅爲整頓稅則之要圖並以輕出口稅重入口稅爲輔助土貨之發達至如厘金一項商民所視爲不良稅政府亦久欲革除祇以財政困難之際若驟失此歲入二千餘萬一時尙無切實抵補未免尙待籌維惟厘金中不便商民之處亟應力求改革以除商民之痛苦對於商業上首以打通官商隔膜爲本至提倡保護實爲政府應盡之責云 次由 **廖君邵閑** 起言稅則事務當積極進行期有良好之效果以無負諸公獾意云云 次由 **黃伯齡** 君演說維持粵幣辦法 後由 **溫宗堯** 君演說云中央派員赴粵調查財政而整理之所以愛我粵者厚矣調查員王廖二君擬以新紙幣及公債票換回舊紙幣其用心亦良苦惟紙幣之患在無信用無信用之患在無現金新紙幣及公債票名目雖異其爲紙而無現金則一恐舊紙幣未必能換回即換而財政根本之空金融機關之窘困自若也愚謂今日而求整頓廣東財政之法必先求廣東所以耗財之故最耗財者莫如兵餉廣東歷年養兵之費不知其幾千萬所得之效則兩次軍人革命之損失而已一日不盡裁廣東之兵則運動之事一日不止革命之事亦一日不止損失之害亦一日不止今日救粵惟有將現有之兵一律裁遣統由中央派兵担任保護治安緝捕匪徒之事中央之兵當然由中央大借款中撥款給餉從此廣東不另練兵則革命損失之禍永不再見從此廣東不另籌餉則財政不足之慮自然消滅理財即以弭禍其事便而易舉此一策也中央若慮南北水土不宜粵人若慮主客情勢不安則惟有裁去現有之兵而由各州縣量財力之所及自練鄉團自辦清鄉捕匪之事人情咸畏匪患自然不勸而輸團民各愛其鄉利誘亦不附亂用此辦法無兵之患而有兵之利無籌之名而有款之實則又一策也總之非盡去廣東現在之兵則廣東之財政不可理廣東之亂亦不可弭此爲根本無可遲就之道廣東盜風之熾擄人勒贖之禍尤非自辦鄉團及與匪通氣之防軍與匪隔閡之客軍所能辦廣東即有餘方亦當先養團而後養兵今日窮亂至此尤無奈其切已之鄉團不辦更爲推清剿餽供給倡亂之兵之理 恐樸之見敬候公決云云散會時已夕陽西下矣

昨（十二）廣肇公所致廣州電云廣州總商會轉七十二行各善堂 報界公會轉各報鑒中央特派考察稅則財政商業專員王小宋廖邵閑二公不日到粵昨經本公所開會歡迎二公於粵事關懷備至偉畫尤深於維持紙幣辦法更極精詳到粵時祈開會懽迎陳述地方利弊備採擇施行全粵幸甚廣肇公所陳可良譚幹臣等公叩文

本埠時事

●共和紀念之形式

昨日爲中華民國共和統一紀念之日交涉使署及公廨均懸五色彩旗誌慶而浦江中各國兵艦與各領事署亦懸旗慶賀以敦睦誼云

●收回自治機關續聞

上海鎮守使鄭汝成君已委任外交員楊南珊君會同上海縣洪知事赴市政廳會勘收回自治機關辦法並調查稅則改組籌後章程規定每日午前蒞市政廳查閱各項公產地方稅等業已擇定議事會議長辦公室內爲辦公處所有自治機關內之馬路各項工程暨經收地方稅務學務等仍舊照章進行聞嗣後須奉委監視人員佈置一切至西南各區事務亦擬知會區董迅將經手事件造冊呈報

●通告速往驗契

上海市政廳爲通告事奉縣知事洪函開查驗契事宜業經照轉並於本年一月一日起實行開辦在案茲奉大總統命令公布並奉財政部咸電開驗契條例已經公布並定二月一日施行查劃一契紙章程前電各省舉辦在案與驗契條例尙無抵觸致有在本條例施行前已照劃一契紙章程呈驗者一律認爲有効等因除將原訂施行細則修正另須外合將條例先行令發遵照等因並須條例到縣奉此查條例第十二條載未稅之白契照現行契稅條例補稅等語是此後呈驗白契應照現行契稅條例百分之九納稅與原定前清末稅之契毋庸補稅僅收紙價註冊費者大相逕庭現在修正之契施行細則尙未奉頒似可暫照舊章辦理爲此函請轉告各業戶從早呈驗尙可援照舊章繳納一經頒布施行細則即須照新章辦理切弗錯過時機等因到廳合行通告本市區域各業戶知悉凡有未稅之契務各趁此時機及早呈驗尙可援照舊章繳納幸勿自誤爲要此布

●函告新委縣視學

上海市政廳學務委員賈豐芸君昨日致市立各學校函云敬啓者本廳奉縣知事公署訓令第五十三號內開案奉江蘇省行政公署指令第二百七十七號內開教育司案呈據呈請委任朱賓爲該縣縣視學並開資格單已悉察核資格尙與規格第三條乙項相符應准委任爲該縣縣視學任命狀隨發仰即轉給該員遵辦理此令等因到署奉此除行令並將任命狀轉給外合行訓令該總董即便轉致本區域內之各學校一體遵照此令等因合行函達即希貴校知照是荷

●飭繪警區地圖

昨日北市警廳長徐君國樑通令各區署長文云照得警察區域視地理爲編配開北警區前經淞滬警廳劃分編定現本廳改組成立亟應調集圖說重加考訂以憑因革茲本廳長配定辦法先由各署長繪具各該區全境分圖各一件後再由廳繪成全圖爲此令飭令到該署長即便遵辦迅將該區全境繪圖一份凡本區各分署所管地域悉行繪入並與分署署員查明會辦其兩區交界之處分界或有與鄰區署長會勘辦理至管內街巷村落道里等項務須明晰標註以期詳盡兩區交界之處並應分別顏色藉清界限仰速照辦務于一星期內送廳無誤至要此令

●刦案彙誌

棉花船戶壬炳祥前晚在地方檢廳稟控舟至本邑兩黃浦被盜行刦搶去棉花廿八包並遭刀傷腿上等情奉諭移請水巡隊查緝在案茲悉該隊長潘君昔飭偵探往查多日毫無影響是以潘君稟請地方警察事務所長景君派探協緝等因景君立飭偵探戴逢春沈阿松往拿去後旋據戴沈兩探購到眼線査明實係王根榮等往刦現匿浦東夏家嘴鎮地方乃稟准景君昨午後奉飭會同三林塘第五區地方巡警並潘隊長等帶同眼線馳往捕拿詎爲首之葉阿龍陸小手陶鳳較早首先逃避無蹤而王根荃與薛阿華並薛金濤等則在夏家嘴小茶肆中啜茗一見探警到來王根榮欲逃不及袖出利刃胆敢拒捕致將線役之左手用刀戳傷嗣因寡不敵衆將刀棄在河中始由戴沈兩探將王並兩薛連同包庇該匪等之念五保五圖地保薛朗齋一併押送水巡隊由潘隊長先行分別研詰王根荃等直認行刦王炳祥棉花不諱惟係葉阿龍爲首糾衆駕舟往刦該舟現泊該茶肆附近浦邊且北橋梟匪橫行一事小民王根荃實由張根祥弟兄二人同去以致左手被鎗槍傷洞穿業已傷口平復求察潘君即命驗看王之左手果有槍傷疤痕論令併送地方檢察廳歸案訊辦所有葉阿龍之匪船飭警前去扣留駁至該隊前暫行看管候示

上海通商史 （裘昔司原著）（瀛譯）

第一章 上海開埠之歷史

上海當數百年前已爲英人所注目時西人已於廣東與華人互市長江一帶尙無西人足跡而英人之欲攬長江商務蓋非一朝夕矣當一千七百五十六年（清乾隆二十年）東印度公司畢谷氏 PIGOU 建議進取上海以爲北方通商樞紐越數年遣人至上海一帶以調查之並探華官之意終不得良果而返厥後廣東英商漸爲華人所傾軋幾不支一千八百三十二年（淸道光十一年）東印度公司復提議要求中國開放北方諸埠因遣海密爾頓林特賽 HUGH HAMILTON LINDSAY, 偕繙譯員查理司戈在爾夫 CHALES GUTZLAFF 同至中國各埠以要求通商沿途恐遇不測乃匿名僑裝而行至廈門受華官之排斥至福州甯波亦然林特賽雖受挫辱而意仍不衰乃取道至上海而甯波舟山等縣官已星夜遣人至上海告以林之行蹤而使抗之矣迨六月二十一日英舟抵吳淞中國砲船百數已嚴列江口迨英舟至各砲船同時發砲彈如雨下兩岸砲台繼之吳淞華官亦乘巨艦至江中阻英人登岸林特賽不得前乃偕數人乘小舟至吳淞幸無阻者至天后宮前登陸謁寺牆上廣布中國告示大書不准與西人互市林等見之知華人仇洋之念頗切無如之何乃徑至道署時華人見西人至以爲奇觀圍而觀者盈衢塞巷 （未完）

又法界老北門外大街有女醫程氏者專醫毒門蓄有積蓄前日有口操楚音身穿長衣之匪類三人向該氏聲言有朋友患毒欲來診治該氏允之至晚間十下鐘該匪又偕短衣者三人來言毒在下體在外觀看不雅該氏遂引入內室即被該匪等撳住突出手槍嚇禁聲張當被刦去金飾等物值洋二百餘元一哄而去事後報知捕房由捕頭飭探前往勘明被搶情形嚴行查緝

又英界無賴馮永康前晚糾同著名翻戲王梅溪烏龜珍寶陳小芳及陳之姘婦老三即妓女（怡紅別墅）等在新閘威海衞路一百十五號屋內聚賭抽頭輸贏頗鉅正在興高采烈之際突被流氓多人各執利器蜂擁入內將陳及老三扭住強行攫取鈔票現洋一千四百餘元并金鐲珠飾等物共值洋二千餘元逃逸事後投報捕房請緝捕頭立飭包探在查而流氓等業已遠颺當經詳查始知係該翻戲王梅溪烏龜珍寶陳小芳等同惡攙殘串黨強搶故即據情回稟捕頭核辦

又美租界吳淞路底華洋交界處之克儉里第一弄五百五十六號門牌甬人王芸家前晚忽來盜匪數人僞稱問姓入內突出凶器嚇禁聲張任意搜索當被刦去金飾細毛皮衣各物約值數百元而逸事後由王投報捕房捕頭立飭中西探前往勘緝

●相驗服毒斃命案

昨報記盧家灣金神父路法商所開花園之中園丁葉阿達同妻葉楊氏于本月十號夜同時呑服油綠漆以致致命身死當經洋東報知法捕房查無別情論令棺殮事爲該處二十七保七圖地保陳介堂得悉以該處並非租界應否相驗應由地方檢察廳主權遂到廳具報請驗在案茲悉該廳汪檢察長得稟之下以該處實爲華界完全主權範圍之中除立飭法警先往阻止成殮外一面又派警前往調查實在情形限即日稟復等因嗣據該警稟稱查葉阿達原籍廣東香山縣人現年四十餘歲與其妻年歲相仿在該法商花園爲傭月得工洋二十四元此次葉阿達與妻同時服毒自盡而死所有致死緣由外間咸莫明其故即使同居之房主亦不知其詳所服毒物爲油綠漆葉之臥房樓上還餘油綠漆粉一包現爲西醫生取去研究爲此案復云云汪君立命將尸移置同仁輔元分堂前伺候檢驗昨日下午汪君委派李檢察官吳檢驗員等前往相驗當驗得葉阿達夫婦委係呑服油漆致命而死當因服之過多所以嘴唇與兩肩衣服上均由嘴中吐出油綠漆痕迹餘無別故李君據明尸格判交葉之同鄉親屬備棺收殮李君等遂回廳據情稟復汪廳長核示

●提到暗殺嫌疑犯

住居英租界九江路樂也里之陸阿根（即生瘡阿根）於去年七月四日遭仇人暗殺並被用刀戳傷要害斃命兇手遠颺迄今尙未弋獲嗣經老閘捕房捕頭查得與此案頗有關係之王阿壽即（小阿壽）又名（王阿善）當時此案發生後即逃匿無錫故稟請英公廨備文派探陳阿四前往將王移提來滬管押捕房昨解公堂奉中西官略詰一過判王押候切實查明下禮拜四訊明再核

●須候原審官核奪

紹興人楊樸齋王鹿賓因將南京財政司庫失竊之公債票計洋四千餘元在英租界漢口路萬祥春茶館內混售被北洋偵探鄭柱臣查悉報告鄭鎭守使特派偵探余福勳會同總巡捕房二十七號西探（彭山）將楊等查獲搜出贓票拘入捕房解廨迭經中西官預審之下判楊還押王交保候提齊人證再行訊究各情已詳本報昨由捕房將楊王併解公堂奉聶襄讞會同美卓副領事訊據王鹿賓延羅禮士律師上堂辯稱前次堂訊奉判着被告交保讞交保處須令被告兌入銀並保故未保釋查被告家有一妻四妾均靠被告度日現今在押日久致遭生計將絕要求公堂准予交尋常保人等詞聶君得供即商諸陪審西官諭候原審官核奪

許君鳳笙敘……後如憂倫事不濟……造天……無痰陽……英洋九元……特爲道謝藉登報揚名以誌返弱爲強之鐵證云爾……
崔氏蕭香廬驥雲氏啓

中華民國三年二月十三日(即陰曆甲寅年正月十九日)(星期五)第二千二百零七號

教育界

代論

社會習慣恆於陰歷新正送兒童就學今學制雖改從陽歷而社會心理未更故逆計本月中各地初等小學招收第一年生而用春季始業制者必不在少因蒐錄各種有關於教授初入學兒童之文以餉之　記者誌

(一)修身作法教授談　(賈豐臻)(續)

十四過失

甲　謝過

(一)手偶觸他人身體時即告罪如(失敬)(得罪)等之辭

(二)過之大者當通知父母而代為告罪

(三)逢人恕我之過則當顯一種感謝之容及滿足之狀

乙　勸告

(一)奉人勸告則敬聽之勸告他人則須盡忠告善道之責

(二)決不可見人之過失而恥辱之

十五朋友

甲　相助

(一)朋友須相助

(二)朋友缺少某物時則可通用之

(三)兩具類如人未帶時則可合用之

(四)朋友間禮儀不可不注意

(未完)

公牘

江蘇省行政公署訓令

教育司案呈本公署前以各縣地方自治機關奉令暫行停止地方教育仍應維持業經會於本月九日通電各縣知事所有縣市鄉立各學校務照地方行政預算支撥經費毋稍停滯飭令遵照在案查本省各縣教育狀況以民國元年與光復以前比較以民國二年與民國元年比較凡小學校數以及男女生徒人數誠二年七月統計頗呈逐年進步之象此固半由官民之提倡得力而根本規畫實由附加稅項下教育費加占分數有以致之惟地方教育有縣及市鄉之區分故掌管之權即有縣行政長官與總董鄉董之各別現縣地方各級自治職已奉令暫行停止職務在縣立學校固仍有縣知事掌管監督而在市鄉立學校恐不免因一時掌管無人陡起恐慌無識者且疑自治公所既經撤銷向所舉辦之學務等各種地方公益事業實一舉而推翻之是將使二年來本省官民合力苦心與地方共同負擔之財力建設未半而中道摧殘教育前途可勝浩歎不知現在奉令停辦者係自治之機關非自治之事業諸凡大總統合文正以各省自治會大都昧於自治正義軼出範圍而於輔佐官治振興公益轉不能切實進行故為是根本改革之舉且自治之所以軼越範圍正惟自治人員不盡受教育之故為養成將來合格自治人才計則教育尤為當務之急本民政長深恐各縣知事誤會斯意當地方自治會撤銷接管之際各學校或受停滯之影響為特開布公誠諄切為各知事告自市鄉公所停辦委任士紳保管以後對於教育上維持方法厥有數端一市鄉附加稅應照常發給教育費所占分數絲毫不得短少一各市鄉教育費原定支撥各公立學校及補助各私立學校數額應照舊支給不得稍有減折一各市鄉[illegible]有之[illegible]公款公產應完全保存祇許撥支充私為教育費用絕對不得移作他用一各市鄉原有指充教育之附稅雜捐先經立案者應一律繼續徵收不得藉詞豁免一各學校校長如不犯小學校令第三十三條情事雖市鄉主管易人不得牽行更換一各市鄉關於學校外各種教育事項無論會議方應按照規定地點依次實行一各市鄉關於初等教育推廣計畫始進行中間均應切實設施毋稍觀望以上各端各該縣知事實負有絕大責任即督飭委任之各該市鄉士紳及學務委員協同辦理至縣視學縣知事更有完全掌管監督之責其關於支配經費保存款產任用校長各項均應遵照上列數端實心籌畫辦理並飭令縣視學巡行全縣查核勸加視察督促進行各該縣知事身膺斯社具有天良為一日之官當為地方盡一日之力斷不得稍存消極思想致地方公益破壞於無形尤不得稍有操切行為致教育精神摧殘殆盡不實自本令後仰即佈告全境咸使聞知一面並將遵令辦理情形限於三月十日以前詳細呈復以憑考核而定勸懲切切此令

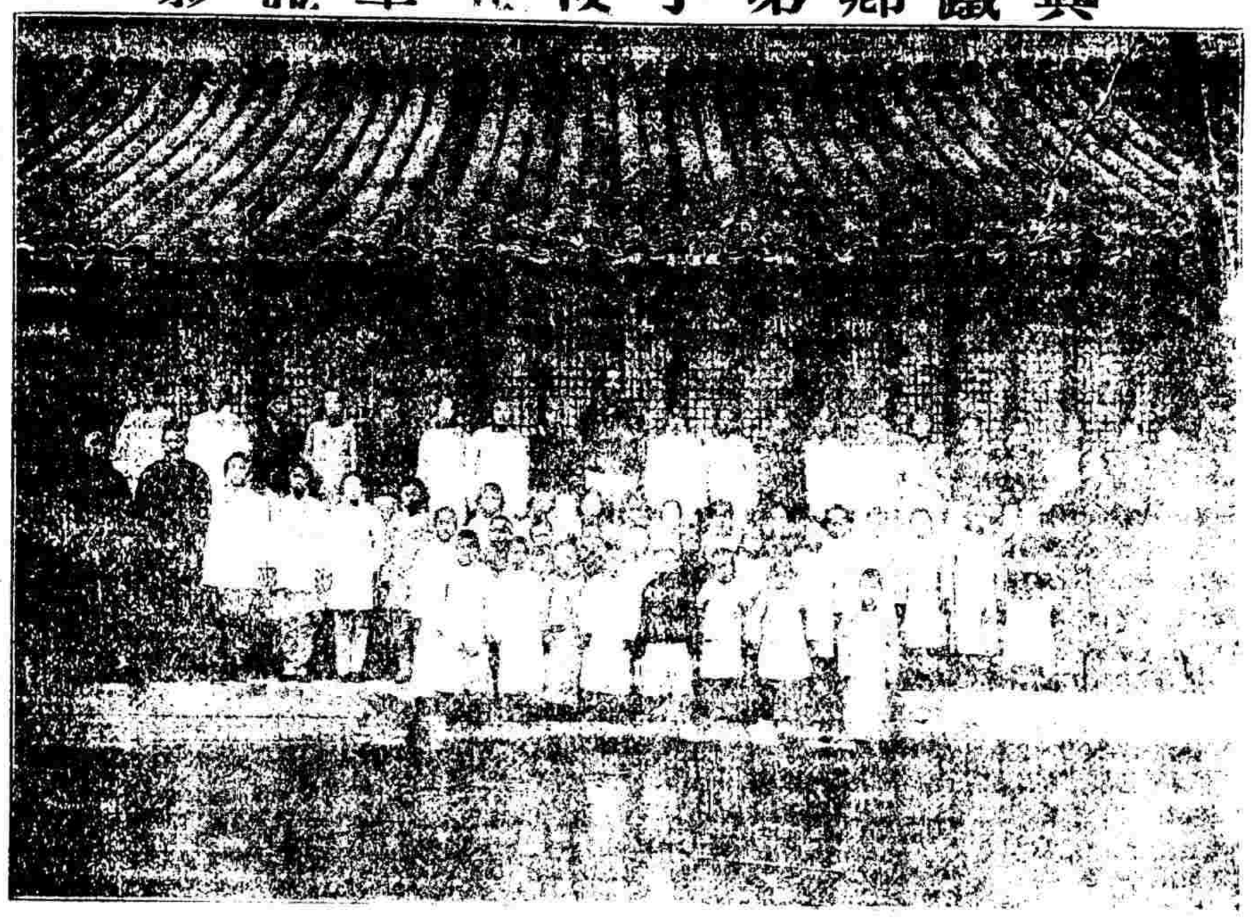

宜興周鐵橋鄉立第五小學校癸丑冬季全體攝影

新聞

學校豈營業地耶(江西)

贛州風氣開通較他處為早學校林立其中辦理完善者固多而內容殺敗徒事敷衍者亦在所不免茲聞該處為饒明泉成及文城街師範三校均辦有小學師範講習所惟其編制簡單管教諸多不合且人數極多故不免含有營業性質事為教育司查知特於日前指令贛縣知事轉知該三校以後不得再收學生以免誤人子弟聞該三校得知此信即將所收學生趕授功課提前畢業以後不再開班云

教員逝世(無錫)

漢口程季美先生歷充華氏果育學校暨鵝湖女學縣立乙種工業學校竣實高等小學教員有年人品學問均為朋儕所器重上年在工業學校任國文教授及無錫市立第一小學女子職業學校往返上課以致積勞成疾臥病半年有餘醫治竟無效力茲聞於本月十一號去世定於二十一號在家設奠云

公餘英文夜社開課預誌(本埠)

本埠南市大東門外中虞作街公餘英文夜社創辦以來已有八載該社原有初等高等二科又添設英語一科以資開通商業智識刻定二月十六號晚開課教務仍由鄭君元和主任云

專件

江蘇省教育行政報告書

此報告書行將出版茲先訪得稿本中之例言目錄及總說三種特為揭載於江蘇教育統計辦法綱領或足供教育家之評論也　記者識

目錄

首編

總說(附)江蘇教育狀況累年比較圖　江蘇小學中學師範實業學校學生數累年比較圖　江蘇省教育費分類比較圖　江蘇小學中學師範實業教育費比較圖　江蘇各縣學齡兒童百人中就學者比較圖　江蘇六十縣學校教育費比較圖　江蘇六十縣小學教育狀況比較圖　江蘇六十縣小學校學生每人教育費平均占數比較圖　江蘇省立各種學校經費及學生每人平均占費比較圖

上編

第一章　省教育行政機關

(一)總說

(二)組織變遷(附)組織表

(三)經費(附)江蘇省行政公署教育司二年一月至六月經常費預算決算一覽表　江蘇省行政公署教育司二年一月至六月職員俸給費支一覽表

(四)職員(附)江蘇省教育行政機關職員在職久暫一覽表

(五)庶務概要(附)教育司暫行辦事細則　教育司會議規則　教育司暫行會計規則

(六)學事視察(附)省視學調查表式　省視學視察要項　派出旅費表式　視察日程表式　江蘇暫行省視學視察細則　改訂江蘇暫行視學規程　省視學視學用手簿式　外國考察

(未完)

本界啟事一

本界前登各學校調查報告極承讀者歡迎嗣以故中輟殊以為憾現另就調查所得編為各學校調查錄按日排登乞讀者注意再辦學諸君儻以校內概況見告俾得彙編入錄尤所歡盼此啟

本界啟事二

各學校如有優美之成績品如作文習字圖畫等類願發表以供衆覽者請交郵寄下當為分別製版刊登此啟

世界語會消息

國內紀事錄要(愛)

中華民國三年二月十三日第一〇七號　中央事務所在上海望平街二百號

▲政界提倡之先聲

▲世界語傳習所之通告

泰興縣知事金為通告事據孫倫李瑞璪等稟稱竊以維世道而正人心宜崇孔教講物理而求科學尤重歐文故學校課程於國文外更列有西文一科以便為將來直接研習專門學術之張本惟是泰西文字各有不同人即有充足腦力亦難盡習若僅習一國文字不獨於交通上極不便利而於求學上亦有缺憾自西歷一千八百八十七年波蘭人柴門哈甫博士環游各國考察其語言文學苦心孤詣創成世界語為萬國文字溝通之郵其文法寓完美於簡單其拼音齊清濁於純一萃合英法德俄等文法而變化其功用而尤根據於拉丁文字成為一種極有規模之文字故此語大受全球歡迎爭相研習風行歐美無遠弗屆昔開大會於華盛頓各國代表蒞會者三十六國獨中國代表不能操世界語至為缺憾(中略)我泰興素稱人文淵藪亦未可後人倚等悉為學界深悉其功用遠大亟宜提倡裨益後進擬在城內設一傳習所即定名曰泰興世界語傳習所專注重於學業上之研究與他種集會結社之性質不同並悉據江新聞報社記者陶君宋璠素嫻斯學擬請其担任教席擇期開課用特呈請准予立案以資提倡並懇賜示宣告俾免誤會等情前來據此查此項世界語為萬國文字溝通之郵不獨於學業上可資研究抑且於交通上有絕大關係既據設所傳習呈請給示通告除批示外合亟出示通告闔邑人等知悉爾等須知世界語傳習專注重於學業與他種社團性質迥不相同幸勿別生誤會是為至要特此通告

介紹新刊

共和國教科書 國文讀本 四冊　武進許國英編　商務印書館出版　定價共一元

中學校生徒畢業於高等小學則其國文程度宜於普通文字之外兼涵養其文學上興趣自非借徑於選文不為功顧坊間所刊之選本或沿舊日姚氏之例或以朝代為斷均不合於教育原理現古代文字多有與現在時勢不合者則選錄誠非易言也惟是書能以教育眼光斟酌分量既不泥於時代之升降亦不囿於門類之分為由近世以及近古遠古上溯唐漢以及周秦時代文體亦具備所甄錄之文尤能照顧現在時勢去取具見苦心誠為選本而恰合於教科之用此則近日流行中學國文讀本中所僅見者也

西醫鍾拱辰　統治男婦內外科 小兒科 精醫眼耳科 喉鼻牙皮 專科 擅醫花柳毒門 痔疔淋濁等症 并包戒洋烟 診所

治咳中藥　鍊雲大藥房●祕製玉液靈膏●專治咳嗽痰喘●氣促嘔血等症●服後效若仙丹●真濟世之妙藥

本館添請特別訪員
本館於杭州漢口兩處於原請訪員外尙願添請如有信息靈快肯任此務者祈投稿三日再行訂定 本館特白

實業界

譯件

民國二年冬季三個月上海海關貿易狀況 （授）

本界前次譯登之經濟槪論中嘗有中國海關收入較增之一語然何稅爲增何項爲益均無此確之表示茲將最近最確之上海海關貿易統計分項揭載以供覽者

▲海關冬季收入三年之比較

進口稅（外國船裝載）

一九一一年	一•四〇五•八七四兩〇五二
一九一二年	一•四七九•〇〇五兩二八五
一九一三年	二•四九〇•七五六兩二四四

進口稅（中國船裝載）

一九一一年	二四•九六四兩〇六九
一九一二年	三五•九二四兩六一二
一九一三年	四五•七四九兩八七五

按上項進口稅外船經載之稅較之上年約增五分之二中國船經載者較十一年份幾增一半閱此則知洋貨銷運中國者與年俱進土貨頗增不及洋貨多矣 （未完）

要件

商界呈請修改稅則原文 （續）

▲一日進口貨宜規定從價稅以昭切實也

從量稅多其平允之道爲舉世所不採用現世所採用者惟從價稅而已中國與各國所締結各項條約中覈於從價從量兩稅法爲夾雜之規定致有條文使我受無形之損失已如恆河沙數而不可紀極查光緒二十八年七月二十六日續修稅則舊後章程列載貨目計共十有七類其中物類納稅之標準或以斤或以僅或以箱或碼或尺等不一參錯糅雜列成章此乃從量從價之夾雜制度今試按諸十七類中凡從値訂定者價皆平平凡從斤碼等訂定者價皆高漲或有超過當時之價數倍者貨價趨漲而稅率仍如故則是值百抽五之規定有名無實也照稅率與時價計算實際上不逾取四分左右甚且有僅抽三分者他不必論卽從煤油一物言之當時訂定之稅率每一木箱（十加倫）抽稅七分照此計算則當時煤油之價每木箱僅値一兩四錢而已今日市價每箱價値已漲至二兩四五錢若照從價稅計算當可稅一錢二分以上舉此一端則値百僅抽二七而已他項貨物亦與煤油大概相同蓋世界生活程度日高貨價有加無已乃爲必然之趨勢然則吾國稅款照要從從量稅者不可紀極矣商等願此次改訂條約應將十七類中之稅一律刪去改爲上海貨名下列前三年貨價不列稅數再下注値百抽十二五字樣凡我式並數項加倫數斤數各羅斯等均宜一律刪除定爲臨時估價之以從價徵稅之妙用 （未完）

特別通訊

哈爾濱之盜賣林區案

哈埠訂販之著名地販李南帆卽李春帆慣爲俄人作伐以買山林前曾將五常縣大青山森林拍賣與俄商普雷斯滿喪權失利貽害無窮乃月前又不知如何勾串與哈埠東清鐵路公司商務處訂立合同將穆稜縣馬橋河林場賣與博寶夫弟兄公司假立裕華林業公司名目是林場東西七十里南北一百四十里該僞合同載明東至太平嶺西至穆稜河東北至松稜溝西南至小亮珠河其範圍之大直跨及長壽穆稜兩縣該合同計共九條中并載明允准博寶夫公司設廠製材山場距東清鐵道較遠准築造鐵路並道直接通達中間所經民間地畝須買收等事由李南帆擔任延楚限二十年完竣拆卸統觀該合同內容直無殊將螞蜒河穆稜各窩集俱行斷送事情重大吉林東路生命所繫乃已撤哈爾濱交涉員宋春鰲於本文卸任之後遽將該合同蓋印准行事前亦并未呈報省垣公署殿省林務交涉特派員署至李觀察使家鰲接管交涉事務仍未得知昨照會並附該合同二紙要求將存案方悉宋春鰲有此一舉細閱蓋印時間實在十二月三十日個中消息已不可知昨李觀察呈報省吏謂此項合同顯背農林部歷次規畫成案且禍害地方伊於胡底然宋春鰲既經蓋印准行提起抗議殊爲棘手擬電政府請予主持

新聞

最近棉市狀況 （上海）（授）

憶年前棉市消息咸謂一過新年後棉花市價必有起色今則新盤已開而市面之平淡如故計本星期中售出之貨祇高等貨數千包去年所希望者今僅止於此且結盤市價近輕低弱每擔已跌二錢至四錢除日本美洲市面降落外本埠廠家所存之貨一時似尙毋需購入又本申新貨者現亦絕跡然現市價之降落意中事矣聞美洲市況亦稍漸淡茲將自去年九月至前星期運銷各國之棉額列表如左

出口埠別	去年九月至前星期貨額	上年同時期
比國恩德華	七九四	一•七四〇
德國不來門	四•四七七	一•九三四
美國巴士登	一三•八二六	……
又紐約	一一•三九一	……
義國熱那亞	五八二	三•八八〇
德國漢堡	一七•〇七四	二七•八二三
法國哈佛里	一一•三二二	一•六四五
香港	一一•九三〇	二三•七二七
日本	二三四•四八二	二七一•五七六
英國利物浦	一•四六二	一•八〇二
又倫敦	二八三	六一六
法國登加克	三三〇	五六二
又馬賽	三•七三九	一•八三〇
奧國的利雅德	九二四	八六四

中國各埠	五三•四四四	四一•〇三〇
其他各埠	六•二九二	四五•〇八四
統計	三六二•三五二担	四二四•一一三担

上海添設出品協會 （上海）

日前鈞省長奉外交部訓令籌備各處分設巴拿馬賽會出品協會事務所惟上海一隅爲華洋會萃之區非廣設分會將華商各項土產出品就近呈報集致賽誠恐難以取效商會奉省長訓令該會組織經遵照該會設立分會以便分致各處迅將應行與賽各種出品物產可就近報明彙送備考俾來如期齊集與賽業已將經辦分會擬各項人員造册呈報省長照查矣

調查報告

常屬裏下河並港口各局捐例表 （續）

貨色	甯章	淸淮通用捐章
▲繡貨門		
綢緞地繡金龍七色蟒袍	每件捐五百二十文	每件捐二百六十文
全盤金五色蟒袍	每件捐二百二十文	每件捐一百十文
三色蟒袍	每件捐一百八十文	每件捐九十文
辮絲蟒袍	每件捐二百四十文	每件捐一百二十文
辮絲錦地全金朝衣	每件捐三百二十文	每件捐一百六十文
顧繡盤金朝衣（繡辮絲同）	每件捐一百六十文	每件捐八十文
綢緞地金子補服	每副捐三十二文	每副捐十六文
紗繡 絲辮 全盤金補服	每副捐二十 十六文	每副捐十 八文
緞繡紗地女襖	每件捐二百文	每件捐一百文
裙邊 衣	每件捐七十二 四十文	每件捐三十六 二十文
各項裙花	每副捐六文	每副捐三文
各項女袖頭	每副捐十六文	每副捐八文
各項花帕	每條捐二文	每條捐一文
大件 小件 戲衣	每件捐六十 十六文	每件捐三十 八文

以上繡貨凡有未載者比照已載各貨大小式樣抽收凡裝箱繡貨淸淮通用章每箱捐一千五百文

上海股票行市 二月十二號

公司	結盤
藍格志	三十四兩
又	三十四兩
又	三十四兩
又	三十四兩七五
電話	九十八兩
鴻源紡織	八十七兩半
久拉橡皮	八兩半

安大生洋行經理（松江路一號）

公司	結盤
又	八兩七錢半
同茂水橡皮	二百兩
電車	九十六兩
又	九十八兩
沙風格格橡皮	五錢
又	五錢零四
揚子保險	二百元

拍賣廣告

▲魯意師摩洋行 准於十九日上午十一點鐘在本行拍賣味咖啡蠟燭廟禿元小企呢美最新色色哈味漁翁元呢裕昌厚呢斜紋呢小企呢立德鋁原呢全隆八蠟廟花呢禿呢發呢操衣厚呢和記花呢元厚呢蘇人呢花呢太和記牟呢來生啤酒利美之啤呢異鳳元呢清島牟竹梅花發呢布另有不計此佈 魯意師摩洋行啓

▲魯意師摩洋行拍賣汽車 准於二十日午時在本行不限價拍賣頂上汽車一輛四人或六人可坐四只汽缸十九日可看此佈 魯意師摩洋行啓

▲義記洋行 啓者禮拜六即二十日上午十點鐘在本行拍賣各種八仙母子利市旗女紅綠魚翁洋紅標等貨不限價此佈 義記洋行啓

▲瑞和洋行拍賣回祿棉花 准於二十日十點半鐘在浦東隆茂棧拍賣被焚水漬棉花數千包均分批出售付清現銀即日出棧後不得限先一日至該處觀看可也此佈 瑞和洋行啓

▲寶和洋行拍賣稍漬箱頭 准於二十日下午二點鐘在本棧拍賣稍漬開羅綢呂宋綢六箱各色時花花標五箱紅竪元珠棕呢箱洋傘一箱帆布一箱縐綢二箱手套二箱經緯絨帽十二只皮靴十餘箱新花棉絨三文明全絨皮鞋數箱子大布衣箱汽油燈十箱牛奶菓十一箱洋裝什物二箱並一切廣告不計 寶和洋行啓

▲寶恩洋行 准定於陰歷二月初二日禮拜四上午十點鐘在西華德路A字四十一號洋房拍賣上等住宅串堂書樓大餐房間等式各種來路木器以及貨底造所用大小人之石雲石數千方鐵木石匠等所用造車一鐵木石器俱全均完全無缺並馬一部及馬數匹又舊房木料數間並一切器用雜物不及細載屆期務請臨該處面拍是荷貴客如欲對賣亦可惠臨小行接洽特爲先看可也此佈 寶恩洋行啓

本埠商情 行市與昨日相同者不錄

金融 ▲符號者價漲△符號者價退無符號者不動

金市 二月十二日收盤市價如左

現貨標金	△三百七十七兩
沙金合赤	△三百八十五兩五錢
足赤條金	△三百八十四兩五錢

銀市 二月十二日銀行收盤市價如左

英洋	開盤七錢二分九厘五毫	△收盤七錢二分九厘五毫
銀拆	開盤借	收盤借
標金	開盤三百七十七兩二錢半	△收盤三百七十七兩二錢半

錢市 二月十二日收盤（錢業公會定）如左

龍洋	▲七錢二分七厘三七五
英洋	▲七錢二分九厘五毫
北洋	七錢二分四厘二毫半
小洋	△六錢四分二厘二毫半
銀拆	借
銅元	△一百八十千文
洋找	七錢二分四厘
錢找	一千二百
衣牌	一千三百文
市錢	一百五十千文
本洋	七錢二分
八開	一百十五文
小洋貼水	每角十五文

油市 昨市銷胃之南北規各種油行情如左

船牛荳	（每擔）十兩〇四錢
膠州籽油	九兩四錢半
牛元荳	（每石）四兩二錢六分
洋青荳	四兩一錢八分
天津青荳	三兩〇九分

煤市 上海各項白煤市價如左

河南白煤	每噸十六兩五錢
山西白煤又	十一兩五錢
老龍又	十一兩
開寶又	十二兩
東京白煤又	十二兩七錢五分
漢白煤又	十兩
漢口荳餅	（每片）二兩九錢
東浦黃荳	三兩一錢一分
青中餅	一兩九錢八分六

糖市 本埠糖市正式市價自本日始行發表茲將開各出種糖價分列於左

太古四溫牛車糖	（每包）六兩五錢半
四溫又	六兩二錢
三溫七五又	六兩一錢
三溫二五又	六兩〇五分
東洋三號白糖	六兩五錢二
四號又	六兩三錢九
五號又	六兩二錢六
六號又	六兩一錢八
七號又	六兩一錢
八號又	六兩〇二分
嚇㘓白糖	六兩一錢二
又五	五兩八錢二
棉湖白糖	八兩
又中	七兩二錢
又次	六兩五錢
一號呂宋青糖	五兩
二號又	四兩八錢
三號又	四兩五錢
嚇㘓赤糖	五兩三錢半
又中	五兩二錢半
又次	五兩一錢
棉湖赤糖	五兩五錢
又次	五兩三錢
省渣赤糖	五兩二錢
呂宋赤糖	五兩
潮青糖	四兩九錢
又中	四兩七錢
又次	四兩四錢
包子赤糖	四兩九錢
又次	四兩六錢
一號洋冰糖	八兩二錢
二號渣冰糖	八兩五錢

本廠棉紗 昨市開出十四十二與十支等各牌紗價錄左

十六支	藍鳳	△一百〇三兩
又	胭脂虎	△一百〇三兩五錢
又	聚寶盆	△九十八兩
又	雙龍	△一百〇六兩
又	雙馬	一百〇三兩
又	雙虎	△一百〇三兩
又	月季	▲一百〇一兩
又	天官	△一百〇二兩五錢
又	三民	△一百兩
又	[illegible]	△一百〇[illegible]兩
又	雲龍	△九十八兩
又	雲鶴	△一百〇三兩
又	人鐘紗	△一百〇三兩
又	[illegible]	△九十八兩
又	丹鳳	一百兩
又	牧羊	無市
十二支	紫微龍	△九十九兩
又	雙獅	△[illegible]三兩五錢
又	雙象	△一百〇〇五錢
又	雙虎	一百兩
又	月季	△九十八兩
又	天官	△九十九兩五錢
又	[illegible]	九十五兩五錢
又	[illegible]	△九十九兩五錢
又	[illegible]	九十六兩
又	[illegible]	九十七兩五錢
又	聚寶盆	九十五兩
又	人稱紗	△一百兩
十支	[illegible]	△九十九兩
十支	麒麟	△九十三兩
十支	[illegible]	△九十三兩

雜俎

文林摘艷

乙編 過墟志 闔閭 (墅西逸叟)(心史考證)

伯作色曰不然吾母若在一聞是言必唾其面彼之先陳氏奴也本姓王背主而逃易王爲黃居於崑之石浦至彼祖曰元甫者復爲虞家塘市元母爲邑勢宦乳嫗宦田三千畝在吾鄉以嫗故委元課租元恃主威禾未登場輒駕帳船叫囂鄉里雞犬不安農人苦之衆議畝出斗粟勞之名曰脚步錢元於主人正犒外復蝕其十之三詭言農欠以充已橐遂以殷實起家彼之積貲累萬者非由躬稼穡親服賈勤苦中得乃敲人骨吸人髓斂怨兩世而積也彼父洪尤凶暴恃其拳勇酗酒漁色鄉人目爲黃二傷司謂觸之禍立至也常悅一佃女假其父錢而不責償閱三年權其子母已逾倍蓰乃攫其女爲妾不久而愛弛轉鬻於粵商得白鏹二十金有成言矣女聞而縊莫敢誰何此固鄉里中所共知共聞莫能掩其醜惡者也洪雖富甲塘市而市之衣冠中人從未與接一揖交一談洪自知不容於士類乃大營宅地於吾鄉爲夜郎自大計没主田數畝爲基址高閈厚垣樓房盤亘其廳亭壯麗擬嚴文靖相國家規制役佃民爲傭作經年落成一鄉苦之至今過其地望其居者莫不切齒寒心比之郿塢勢宦死子弟皆紈袴不問生產田皆四分五裂盡授他姓洪欺其無主昂其價侵匿其半所獲復不貲自是始不與課租事鮮衣華履出入隨童僕爲鄉里中鉅富翁席必首座稱必丈人行識者見而恥之廢紳某欲釀千金謀復官遣門客致洪適同會者皆邑中鉅老聞之諱然乃還洪銀擯弗與同列吾同學友汝南周氏作醜奴兒令一闋譏之有何物傀頭持了精鏐便想烏紗隊裏遊句一時傳笑以爲美談此又合邑中所共見共聞莫能掩其醜惡者也今亮之爲人比之祖父稍爲斂跡然計升斗權分毫刻剝窮民專圖利己祖孫父子是眞一氣虎兒狠種豈我族類若貪其富而降我門楣與彼婚媾何以見先人于地下昔王源嫁女於富陽滿氏(東海王源嫁女于滿氏沈約作彈章奏之事見昭明文選)貽臭千古奈何踵其故轍哉兄妹年十四彼已四十有餘獨不爲妹計乎易曰見金夫不有躬無乃爲鄉黨所笑仲知言不能入爲之意索者累日

傳奇

玉搔環傳奇

(瀟紅閣主填詞)

第十齣 辭幕 (續)

(過曲)(三段子)(旦背介)不留也罷誰望你親同家不受也佳免教他心疼磕牙只是縱然不將郎牽挂難道女兒前沒句衷腸話分明是愛富嫌貧情太寡(同生辭下)

(淨大笑介)恰恰中了我的計將這兩個窮鬼送出大門妙哉妙哉呀只是我待他們這番形勢那章臯倘有發達日了我將甚麼臉面見他咳我想這個餓死溝壑的東西也不得有這運氣不妨不妨

(尾聲)看他只合沿街化怎能彀玉堂金馬只怕不爭氣的功名將我嚇打(下)

藝苑

雁蕩金石志

朱棠南題名

嘉靖七年三月十七日進賢萬潮蕩南朱諫重游

每字闊三寸四分徑三寸眞書

按府志循吏朱諫字君佐樂清人宏治丙辰進士歷敘豐城二縣介陞吉安郡守有豪民附宸濠橫境中諫逮繫之論如法又預策宸濠有變日儲餉募兵浚隍增陴人莫測其意去郡后二載而濠果叛王守仁由吉安起兵竟得其力晚節盤桓雁山多所題咏有宕南集學庸鄙說宋史辨疑子守宜仕知州

以上石刻十一種俱在龍鼻水處

唐陵寢甬攷述

心史

路史發揮或問荊山經龍首記黃帝望神丹已龍來迎之去羣臣追慕廢所擕思或即其几杖而廟祭之或取其衣冠而葬守之一應神僊之傳至於儒書以莫不然而夫子紀其爲死豈其然耶曰有以明之昔公仲承問於程子曰人有言黃帝采銅首山作大鑪鑄神鼎於山上鼎成羣龍下迎乘彼白雲至於帝鄉羣小臣不得上昇攀龍之胡力顛而絕帝之弓裘墮焉於是百姓奉之以長號故名其弓曰烏號而藏其衣冠於橋陵信有之乎程子曰否吾聞古之聖人所以範世訓俗有直言者有曲言者直言者直以指貿也曲言者假以指喻也黃帝之治天下其精微之感蕩上浮而下沉帝乃采銅者鍊剛質也登彼首山者就高明也作爲鑪火者鼓陽化也神鼎者熟物之器也上水而下火二氣升降以相濟中和之實也羣龍者衆陽之器也雲龍屬也帝鄉者靈臺之關而心術之變此之謂所類也形也氣也智識也雖與人同然而每上也則其神明之所之其去人也遠矣羣小臣智識之不及者攀龍之胡有見於下也不得上昇無見於上也有見於下無見於上者士也上下無見者民也弓裘衣冠帝所以藝世制俗之具也民無見也恃其所以治我者帝己故於帝之逝也號以決其慕藏以奉其神此假以指喻之言也而人且亟傳之以相誑欺其矣世之好譎怪也

叢談

●鮮庵偶談

蒼峴山人無錫秦論德松齡康熙己未詞科人物也先於順治乙未入翰林以通糧案罷歸然其文集載上座主胡山陰啓(按胡名兆龍乙未總裁)中有某久在京師素知功令薄田五頃輸賦獨先本籍欠糧之册絕無賤名祇以同族媾姑適在鄰邑平日不相聞問不知何人所使詭將彼戶灑注卑銜適賦三分致干國憲直侯撒提之日方知受罪之由云云按江南通糧之獄稽紳連染極多葉文敏公方藹僅欠絲毫亦遭削奪故時有探花不值一文錢之謠合觀此事想見清初憲典之嚴矣

游藝錄

撲克遊戲

●撲克譜 (禁轉載)(無聊)

第三章 論質克撲

(一)質克撲之開盤(續)

若第一人不開質克撲則其下諸人苟有資格即當開之無所用其遲疑也

有時開盤之人自恃手中之張子甚强故意以極小之錢注開盤誘人入局者此法雖似巧而實拙因入局之費愈省入局之人愈多而我勝人之機會亦愈難且費既甚廉則即一無所有之張子亦將隨入換牌以圖徼倖(如以一張愛司換牌四張或五張全換之類)萬一此種張子換得極佳之牌則我反爲所勝則我追悔莫及矣故若質克撲安堆之限制爲一元則與其以二角開盤而引五人入局無寧以一元開盤而祇得一人入局之爲易勝也

圍棋新手合

本因坊秀哉(八段)
三子番 林德賢(三段)
(續)

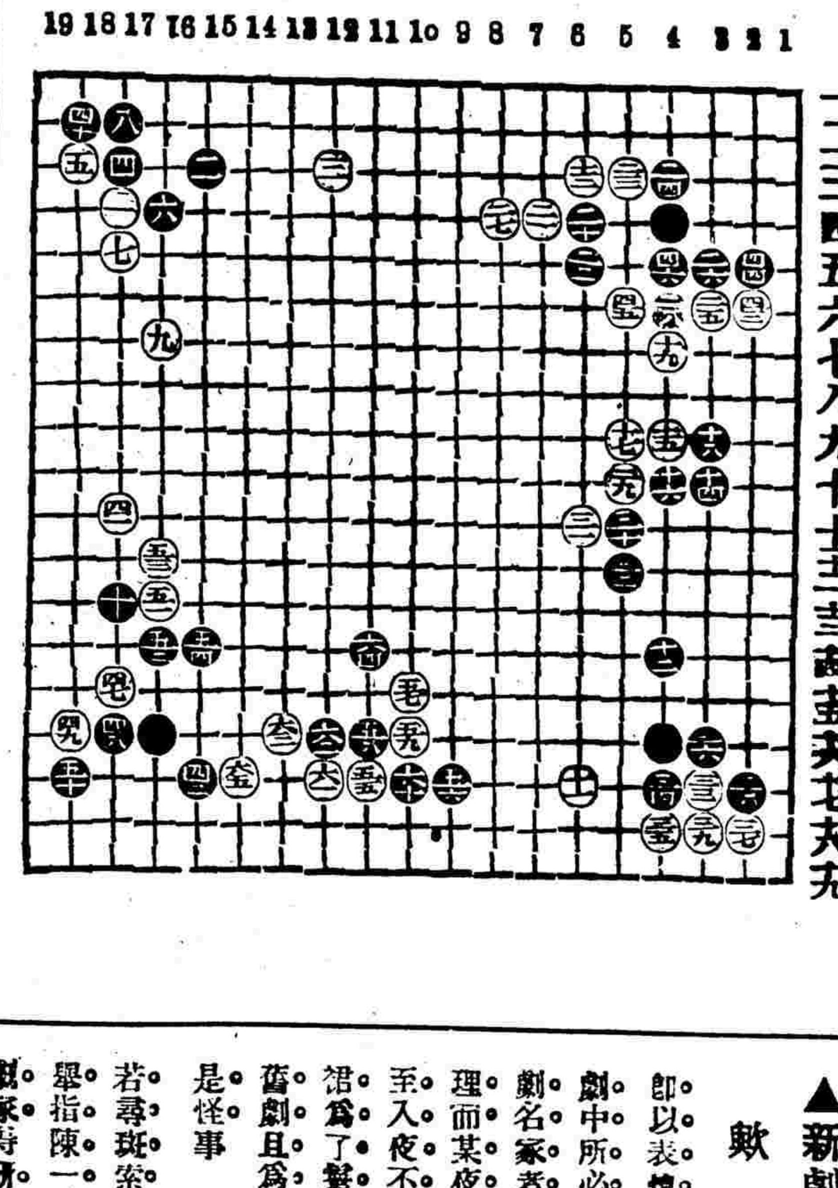

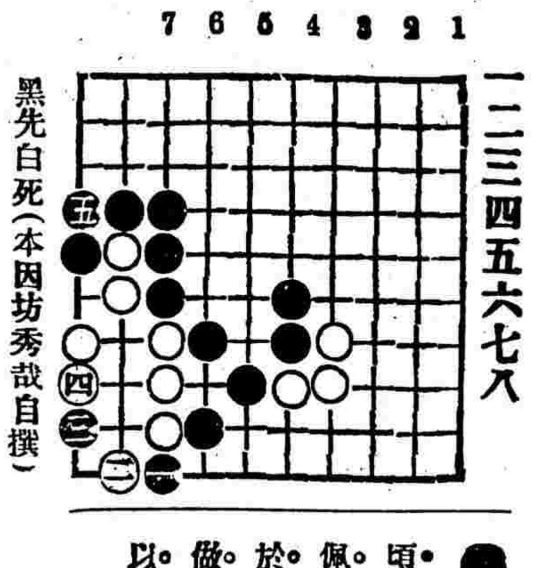

黑先白死(本因坊秀哉自撰)

●通信

頃見梅泉居士三種變法應有儘有佩服佩服細繹第三變倘使九着移於二二夾黑吃白吃黑提白立倏黑做眼再吃二子白稍便宜質之高明以爲然否此頌

撰安

于湖釣叟上

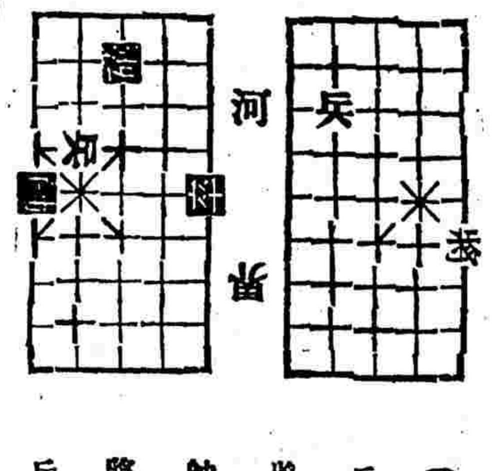

●砲卒取雙卒

兵五進一 將四平五 砲二平五
將五平四 兵五平四 將四平五
帥五平六 卒六平五 砲五進五
將五進一 砲五平三 將五退一
兵四進一 卒七進一 兵四平三

●象棋歡迎同志

鄙人酷嗜象棋海內高手如欲下教者請指定日期地點(地點須在滬上及溫州二處)當即專輪趨叙面聆誨益如有新創殘局並請賜登時事新報共資欣賞爲荷

浙江平陽謝宜誠白

●圍棋歡迎投稿

海內圍棋高手如有愜心貴當之作願賜登敝報與同人共資欣賞者敝報無任歡迎手談之雅得報紙以代郵傳庶萬里知音不啻一堂角勝也

●嘯虹軒劇談

▲新劇之進步毋乃遲滯歟 (續)

即以表情言一人向台下說話此新劇中所必不許有之事也而所謂新劇名家者乃常常爲之世安有此情理而某夜演(雙珠鳳)之小姐者乃至入夜不張燈就寢不解衣且不卸裙爲了髮者亦絕不介意而去此在舊劇且爲敗筆不謂新劇竟有此異是怪事

若尋瑕索疵必且連篇累幅不勝枚舉指陳一二而推求其所以然俾新劇家得研究而改良焉則余之志也不憚詞費抉出於下

新劇家各以其一人之聰明而登台試演偶邀得十數聲鼓掌便自矜爲能做戲實則台下觀者數百人上中下三流社會皆具而其掌聲之果出於何等人演戲者豈能辨然而若不加辨別則其掌聲便不足憑以爲做得好不好之別也仁者見仁智者見智中人以下不可語上滑稽胡調之舉動在一般中下社會觀之固應歡迎而有識者必不取也

●通告一束

天鐘夢塵君鑒謬蒙獎譽愧不敢當寄索拙書乞寄岳州城陵寒香書室見收可也

寶堂君鑒承索條屏於東日照寄收到示復(冷馨)

劍初君鑒素絹册頁及題玉指環傳奇七絕寄呈收到否李君南樓泣別圖題咏七絕十首忘其住址附郵花託轉寄去已代付郵否(冷馨)

彭庚君鑒囑題南樓泣別圖已附寄劍初君處轉呈收到乞覆(冷馨)

喋喋君鑒尊圖强顏塑效勉作七古一首寄上收得否(冷馨)

中華民國三年二月十三日（甲寅年正月十九日）（星期五）第二千二百零七號

陸軍部化驗批准第一恩

兩經終後如冰

服精神丸　即能温煖如常

精血兩虧賴以治好

中法大藥房主人惠鑒鄙人少多疾病體質素虛中年宦任四川倍常勞苦兼受山嵐瘴氣以致百病皆生頭暈眼花腰酸腿軟毋老子虛衰病之軀每一念及不覺淚涔涔而下矣客歲民國起義解任還鄉今春到申遍訪名醫具加參苓毫無効益余度此身無得佳境矣夏初友人來候詢我病經幷談及 貴藥房發明精神丸功効素著賴以活活者朋友中頗不乏人惟余之病尤乎勞神過度精血兩虧非服此丸不可余初不信中西名醫束手無法獨精神丸能可治耶友人勸至再三姑應嘗試遣价至 貴藥房飭分號購回一打照單試服一瓶後神氣較佳連服三瓶病已十好七八一打吃完神氣大佳步履亦較爽時更加迅速余對伪每晚照服并不間斷三妾素已成孕二關妾向在兩扶之間從此勝前滋滋者天倫之樂皆 貴藥房之所賜也特具數字以揚仁風幷乞登入報章俾同病者速登彼岸也手勤 並請 籌安

王錫侯謹啓

精神驟增出於岐黃家之自驗

中法大藥局主人偉鑒敝者鄙人本居商界今知醫者寧因供體羸弱不堪任市井之職故遂輟商迪學也於醫尋志者初爲巳晉讖獎諸疾所以粗知歧黃之術習藏祥藥之餘今春在梓發起同志研究會去秋旅滬與同志組織醫學報並在閘北興辦貧民施醫室犧牲心血固爲公益計意我醫界之義務不料勞動過度自知後援官疾遂杜門里居閉室調理請兄馬元魁知余有疾且以侯爲知醫急贈我精神丸六瓶如法服之丸未告罄精神頓增飲食頓加果見病魔已去還我自由焉自愧庸淺乏術終不克應此也特此數語所以謝兄馬元魁之賜搶揚 貴藥房之仁風耳 專此敬請 大安不一

李孟甫謹啓

腦筋衰弱
此症由身體中不得充足之滋養故腦脊髓虧腦筋收縮遂有頭重頭痛耳鳴胸間精神衰敗背脊痠痛諸疾發生服此丸內部即得其滋養精神奮興腦髓充足

精液耗竭
此症由生殖器發育不完備時妄行手淫或房事過度生育固然難望且全身虧枯遇有天寒四肢如冰神經尤易衰弱色痨潮熱必漸發生服此丸立見精力充足溫度增高雖遇極寒亦能溫烪如常且有多子延年之妙

血液污濁
此症由行血器呼吸器病而起以致腎部與膀胱孱弱故污濁之血日多而清潔之血日減遂成血虛血毒身虧之症此丸助血行壯呼吸保腎胃健膀胱服之立見新血增多飲食頓加顏紅身壯

風濕骨痛
此症由污濁之血毒停滯血管中散佈全身故骨痛風濕患無已時服此丸不特殺除血中毒質且能使其新潔之血驟增運行適度功效之偉卽在此層

婦女痛經
婦女氣量多小好高之心太甚或由疑忌而成痨或因嫉茹而成疾以致氣血變眩肝胃不和天癸不準白帶白淫由痛而血少由少而血乾潮熱眩暈神骨錯亂弱疾叢生服此丸立能通經活血閉胃平肝經準不痛白帶卽止

價目 中瓶一元 每打十一元 大瓶五元 每打五十元

上海三馬路 中法大藥房

滬上中西醫士一覽表

姓名	科別	住址
西醫 張錦林	內外科 眼科 婦人科 皮膚病科 耳鼻咽喉 花柳病科	北河南路七號洋房
醫士 亞達	專治婦科及男女疝氣下部各症	法租界芝蘭里
中醫 繁叟	專精男婦內科 外感時疫疑難雜症	剛以就聘北京寓移法界八仙橋蔭餘里三弄九號
李頌伯	中西內外科	甯波路鳳明里口二百零四號
周雲隱	內外諸科	馬律師重慶路沿馬路四百二十號雲隱寄廬
汪耀如	內科 喉科	四馬路華仙對面新民胡同第二百七十八號
陸稼軒	專治傷寒温病及一切疑難雜症尤精婦科兼理戒烟善後靈法	新馬路巡捕房後元昌里六弄
王寄鷗	傷寒女科兼兒科喉科	門診在四馬路西合興六中旅館
丁福保	內外科	派克路昌壽里對過丁氏醫院
嚴孟舟	中西內外科 專兼靈治	北京路福裕里四百三十四號
于今醫家	內外科奇難各證經中西醫未痊者可爲究治	法界寶昌路巡捕房西首寶康里二弄念五號
陳劍航	喉科傷寒	甯海路盧德里隔壁一千七百四十六號
西醫 蕭智吉	內外科眼科種牛痘花柳毒門	四馬路五洲大藥房德律風三千一百九十號

參茸珠丸 海狗腎汁壯陽廣嗣金丹

本發行所竭盡心血祕製壯陽種子廣嗣金丹方用大山吉林人參血片鹿茸虎筋海狗腎汁等品先將老年陽痿少年精竭之人一一試驗無不回天再造乃敢出而問世蓋本丹之名譽關係甚大不得不慎重至再也此丹專治老年陽痿少年陰虛以及精竅不固見色流精未交先洩既交不久舉而不堅洩而不射或少年誤犯手淫或後天戕伐太過以致腰酸腿軟耳目昏眩神思恍惚等症服之壯陽暖腎固精補陰益命門之眞火療氣血之虛寒腎經既足身體轉弱爲強各省治愈謝函一百餘件皆有平民局郵局圖章爲證以表神驗鐵據更有比來不同者如服無功效情願原銀奉璧每兩兩元每料一斤收工本洋二十八元老年陽痿鹿茸用法不同另製

廣嗣金丹每匣五元 如欲試用每服一元

●上海總發行所 上海寧波路口五開間門面 ●蘭香廬總發行所 雲氏啓（分設）●杭州陳列所 ●天津北門獅子胡同忠成棧內 ●南京花牌樓

上海光華煤油有限公司

本公司組織以來進行方法日就完備茲因臨時總理李復春君另有他圖無暇兼顧宣告辭職同人挽留未遂爰開議事會公決推舉李簡東君接辦並公推李伯行君爲總董嗣後各界來往函電以及本公司接洽等事均請駕臨泗涇路六號總事務所直接茲將本公司各埠招股處列後以便入股諸君隨時接洽特此登明

招股處 外灘通商銀行 北京路浙江銀行 四馬路永慶里口中華儲蓄銀行 甯波商會 瑞康莊 紹興同泰莊 復裕莊 本公司發起同人啓

滬甯鐵路行車時刻表

上海至南京各站時刻表

站	時刻
上海開	上午七點三十五分（快車）逢星期一停；上午九點（三四等車）；上午十點三十分（滬甯客車）；下午一點五分（特別快車）逢星期一停；下午四點三十五分（滬常客車）；上午八點零五分（滬翔客車）；夜十一點（夜快車）；上午七點十分（達駛通車）逢星期一開；下午十二點三十分（快車）逢星期一開
南翔開	上午八點零三分（快車）逢星期一停；上午九點三十一分（三四等車）；上午十點五十六分（滬甯客車）；下午一點三十六分（特別快車）逢星期一停；下午五點零六分（滬常客車）；上午八點三十五分（滬翔客車）；下午十二點五十六分（快車）逢星期一開
蘇州開	上午九點五十分（快車）逢星期一停；上午十一點四十四分（三四等車）；下午十二點四十八分（滬甯客車）到；下午二點四十五分（特別快車）逢星期一停；下午七點零三分（滬常客車）；上午一點十分（夜快車）；上午八點三十七分（達駛通車）逢星期一開；下午二點三十八分（快車）逢星期一開
無錫開	上午十點五十分（快車）逢星期一停；下午一點零三分（三四等車）；下午三點三十七分（特別快車）逢星期一停；下午八點十三分（滬常客車）；上午二點十九分（夜快車）；上午九點二十一分（達駛通車）逢星期一開；下午三點三十四分（快車）逢星期一開
常州開	上午十一點五十分（快車）逢星期一停；上午六點五十分（常甯客車）；下午二點十三分（三四等車）；下午四點二十五分（特別快車）逢星期一停；下午九點十五分到（滬常客車）；上午三點二十四分（夜快車）；上午十點零九分（達駛通車）逢星期一開；下午四點二十六分（快車）逢星期一開；上午六點五十分（常甯客車）逢星期一開
鎮江開	下午一點三十三分（快車）逢星期一停；上午九點零二分（常甯客車）逢星期一停；下午四點二十四分（三四等車）；下午五點五十一分（特別快車）逢星期一停；上午五點二十四分（夜快車）；上午十一點卅四分（達駛通車）逢星期一開；下午六點零三分（快車）逢星期一開；上午九點四十九分（常甯客車）逢星期一開
南京到	下午三點零四分（快車）逢星期一停；上午十一點（常甯客車）逢星期一停；下午六點十八分（三四等車）；下午七點正（特別快車）逢星期一停；上午七點正（夜快車）；下午十二點卅二分（達駛通車）逢星期一開；下午七點三十分（快車）逢星期一開；上午十一點四十分（常甯客車）逢星期一開

南京至上海各站時刻表

站	時刻
南京開	上午七點三十分（快車）；上午六點二十五分（三四等車）；下午一點二十分（特別快車）逢星期一停；下午二點五十分（甯常客車）；夜十一點（夜快車）逢星期日停；下午二點二十五分（達駛通車）逢星期日開；上午七點五十分（三四等車）逢星期日開
鎮江開	上午十點零七分（快車）；上午十點三十三分（三四等車）逢星期一停；下午二點四十七分（特別快車）；下午五點五十九分（甯常客車）；上午一點正（夜快車）逢星期日停；下午三點四十五分（達駛通車）逢星期日開；上午九點五十四分（三四等車）逢星期一開
常州開	上午十點五十七分（快車）；上午七點十分（常滬客車）；下午一點零五分（三四等車）；下午四點十九分（特別快車）逢星期一停；下午八點零九分（甯常客車）到；上午三點十六分（夜快車）逢星期日停；下午五點十五分（達駛通車）逢星期日開；上午一點零五分（三四等車）逢星期一開
無錫開	上午十一點五十六分（快車）；上午八點二十四分（常滬客車）；下午二點二十九分（三四等車）；下午五點零九分（特別快車）逢星期一停；下午四點二十一分（夜快車）逢星期日停；下午五點五十七分（達駛通車）逢星期日開；下午二點二十九分（三四等車）逢星期一開
蘇州開	下午十二點五十七分（快車）；上午九點四十一分（常滬客車）；下午三點五十二分（三四等車）；下午六點零四分（特別快車）逢星期一停；下午一點五十分（甯滬客車）逢星期一停；上午五點二十四分（夜快車）逢星期日停；下午六點五十五分（達駛通車）逢星期日開；下午三點五十二分（三四等車）逢星期一開；下午三點正（甯滬客車）逢星期一開
南翔開	下午二點二十九分（快車）；上午九點二十九分（翔滬客車）；上午十一點五十分（常滬客車）；下午五點五十九分（三四等車）；下午七點十九分（特別快車）逢星期一停；下午三點四十六分（甯滬客車）逢星期一停；上午六點四十一分（夜快車）逢星期日停；下午五點五十九分（三四等車）逢星期一開；下午五點零四分（甯滬客車）逢星期一開
上海到	下午二點五十二分（快車）；上午九點五十五分（翔滬客車）；下午十二點十六分（常滬客車）；下午六點二十七分（三四等車）；下午七點三十五分（特別快車）逢星期一停；下午四點十二分（甯滬客車）逢星期一停；上午七點正（夜快車）逢星期日停；下午八點二十分（達駛通車）逢星期日開；下午六點二十七分（三四等車）逢星期一開；下午五點十三分（甯滬客車）

滬杭火車開行時刻表

●由上海開至閘口●

站	時刻
上海	上午八點正（快車）；上午九點五十分（慢車）；下午二點正（特別快車）；三點念分（區間車嘉興止）
莘莊	上午八點二十五分（快車）；十點三十一分（慢車）；下午四點零三分（區間車）
松江	上午八點五十四分（快車）；十一點十分（慢車）；下午二點四十二（特別快車）；四點四十八分（區間車）
楓涇	上午九點三十四分（快車）；正午十二點十分（慢車）；三點十六分（特別快車）；五點三十三分（區間車）
嘉興	上午七點四十五（區間閘口止）；十點二十分（快車）；下午一點十五分（慢車）；三點五十三分特別快車；六點十五分（區間車到）
杭州	上午十一點零五分區間車；正午十二點五十分（快車）；下午四點三十五分（慢車）；五點四十分（特別快車）
閘口	上午十一點三十分區間車到；下午一點十分（快車到）；下午五點正（慢車到）；六點正（特別快車到）

●由閘口開至上海●

站	時刻
閘口	上午七點三十五分（快車）；九點二十分（慢車）；下午一點三十分特別快車；二點四十五分區間嘉興止
杭州	上午八點正（快車）；十點正（慢車）；下午二點正（特別快車）；三點二十分（區間車）
嘉興	上午七點五十（區間上海止）；十點三十分（快車）；下午一點二十五分（慢車）；三點四十五分（特別快車）；六點二十分（區間車到）
楓涇	上午八點四十分（區間車）；十一點二十二分（快車）；下午二點二十五分（慢車）；四點十七分（特別快車）
松江	上午九點三十分（區間車）；十一點四十九分（快車）；下午三點十八分（慢車）；四點五十一分特別快車
莘莊	上午十點二十六分（區間車）；十二點十八分（快車）；下午三點五十八分（慢車）
上海	上午十一點零二（區間車到）；正午十二點四十一（快車到）；下午四點四十三分（慢車到）；五點三十分（特別快車到）

津浦鐵路開車時刻表

由天津開往浦口

站	時刻
津總站	上午五點十五（慢車濟南止）；十點二分尋常通車（每日開）；星期六上午十一點四十八（浦口止）
津西站	上午五點三十五分（慢車）；十點十八分尋常通車；十一點五十八分特別通車
滄州	上午九點四十六分（慢車）；下午一點三十六分尋常通車；二點三十八分特別通車
德州	下午二點十六分（慢車）；四點四十四分尋常通車；五點十九分（特別通車）
濟南	上午七點三十（慢車徐州止）；下午八點三十二尋常通車；夜八點十二分（特別通車）
泰安	上午十點十八分（慢車）；夜十一點二十二分尋常通車；十一點念二分（特別通車）
兗州	下午一點七分（慢車）；夜二點八分（尋常通車）；十二點四十五分特別通車
臨城	下午四點九分（慢車）；夜五點二分（尋常通車）；三點二十分（特別通車）
徐州	上午一點（慢車蚌埠止）；次日上午七點十六尋常車；星期上午五點十八特別車
臨淮集	上午二點五十一點（慢車）；上午八點四十四分尋常車；六點四十三分特別通車
固鎮	下午五點二十一分（慢車）；上午十點二十三分尋常通車；（特別通車不停）
蚌埠	上午五點四十五慢車浦口；十一點三十分尋常通車；九點零五分（特別通車）
明光	上午七點五十五分（慢車）；下午一點十五分尋常通車；（特別通車不停）
滁州	上午十點二十分（慢車）；下午三點十分尋常通車；十二點五分（特別通車）
浦鎮	下午十一點五十三（慢車）；下午四點念分（尋常通車）；（特別通車不停）
浦口	下午十二點三分（慢車到）；四點三十分尋常通車到；一點十三分特別通車到

下關浦口往來公渡時刻表

站	時刻
下關開	上午九點；下午一點；四點；逢星期日 下午十二點三十五分；逢星期一 下午一點十五分
浦口開	上午十點二十分；下午十二點四十分；五點；逢星期日 下午一點三十五分；逢星期一 下午二點十八分

民國二年十二月一日實行

由浦口開往天津

站	時刻
浦口	下午二點念分慢車蚌埠止；上午九點五十分尋常通車；星期一一點四五特別浦口
浦鎮	下午二點四十八分（慢車）；上午十二點五分（尋常通車）；（特別通車不停）
滁州	下午四點十三分（慢車）；上午十一點念分尋常通車；下午三點零三分特別通車
明光	下午六點二十八分（慢車）；一點念三分（尋常通車）；（特別通車不停）
蚌埠	上午六點正（慢車徐州止）；下午三點十分（尋常通車）；（六點特別通車）
固鎮	上午七點十七分（慢車）；下午四點十七分尋常通車；（特別通車不停）
臨淮集	上午九點三十九分（慢車）；下午五點五十八分尋常車；八點二十二分特別通車
徐州	上午七點五分慢車濟南止；夜七點五十六分尋常通車；九點四十七分（特別通車）
臨城	上午九點四十三分（慢車）；十點（尋常通車）；十一點四十五分特別通車
兗州	下午十二點五十五分慢車；夜十二點五十九分尋常車；二點十五分（特別通車）
泰安	下午三點三十九分（慢車）；夜三點四十八分尋常通車；四點三十三分特別通車
濟南	上午八點三十慢車天津止；次日上午七點（尋常通車）；星期上午六點四十特別車
德州	上午十二點念八分（慢車）；下午九點五十分尋常通車；九點念一分（特別通車）
滄州	下午五點三分（慢車）；十二點三十四分尋常通車；上午十一點五十二特別通車
津西站	下午九點十四分（慢車）；三點三十三分尋常通車；二點念六分（特別通車）
津總站	下午九點念四分（慢車到）；三點四十慢車尋常車到；二點三十三特別通車到